

広報 ぬまた

6

JUNE 2017
No.874



5月12日(金) 老神温泉大蛇まつり大蛇みこし渡御(老神温泉)

今月の主な内容

- 平成28年度下半期の財政状況 2・3
- 庁舎等複合施設実施設計概要のお知らせ 4・5
- 春の叙勲・危険業務従事者叙勲・高齢者叙勲・紺綬褒章・県総合表彰 6・7

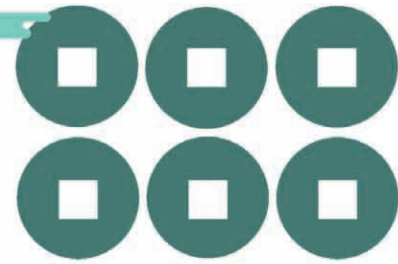

天空の城下町
真田の里

ホームページ <http://www.city.numata.gunma.jp/>

へびサミット開催を祝して

通常、12年に1度の巳年にだけ披露される全長108mの大蛇みこしが、第1回全国へびサミットin老神温泉の開催に伴い、特別に登場しました。平成25年に「最も長い祭り用の蛇」として、ギネス世界記録に認定された大蛇みこしが練り歩く様子は、NHK総合テレビで中継されるなど、大きな注目を集めました。

沼田

2017 文月 7 月のカレンダー

6月の納税など 納期限：6月30日(金)

市県民税	1期	介護保険料	2期
国民健康保険税(普通徴収)	3期	国民年金保険料	5月分
国民健康保険税(特別徴収)	2期	上下水道料金	6月分
後期高齢者医療保険料	2期	下水道受益者負(分)担金	1期

日曜日	月曜日	火曜日	水曜日	木曜日	金曜日	土曜日
2 市民バレーボール大会 市民体育館ほか(8:30) 先勝	3 ふれあい総合相談 保健福祉センター 友引 (13:00~15:00)	4 先負	5 新規学卒就職者 激励贈物のつどい ホテルペラヴィータ 仏滅 (10:00)	6 年金相談 市役所市民相談室 大安 (9:30~12:00, 13:00~16:00)	7 赤口	8 サマースペシャル おはなし会 市民プールオープン 先勝 白沢公民館(10:00) (13:00)予定
9 市民ハイキング 尾瀬ヶ原(6:15) 友引	10 ふれあい総合相談 保健福祉センター 先負 (13:00~15:00)	11 仏滅	12 障害者授産製品販売 市役所市民ホール 大安 (12:00~13:30)	13 赤口	14 先勝	15 利根屋内プールオープン (13:00)予定 友引
16 白沢ふるさとまつり 連の野白沢(14:00)予定 先負	17 仏滅 海の日	18 ふれあい総合相談 保健福祉センター 大安 (13:00~15:00)	19 無料法律相談 保健福祉センター 赤口 (13:30~16:00) 要予約 社会福祉協議会 ☎1990	20 年金相談 市役所市民相談室 先勝 (9:30~12:00, 13:00~16:00)	21 友引	22 先負
23 休日納税相談 市役所1階事務課窓口 赤口 (8:30~17:00) 市民ソフトボール大会 運動公園サブグラウンド(8:30)	24 ふれあい総合相談 保健福祉センター 先勝 (13:00~15:00)	25 友引	26 障害者授産製品販売 市役所市民ホール 先負 (12:00~13:30)	27 仏滅 小中学校第1学期終業式	28 大安	29 赤口
30 先勝	31 ふれあい総合相談 保健福祉センター 友引 (13:00~15:00)					

沼田利根医師会 休日夜間急患診療所

場所 沼田利根医師会地域医療センター(市民体育館南側) ☎1199
 休日診療 日曜日、祝日、年末年始(12月31日~翌年1月3日)
 診療時間 午前9時45分~11時30分
 午後1時~3時30分
 ※年末年始は午後2時30分まで
 夜間診療 診療日 毎週火・水・木・金曜日
 ※祝日、年末年始を除く
 受付時間 午後6時45分~9時30分

人のうごき

平成29年4月30日現在(住民基本台帳による)
 ()内は前月比

人口: 49,429人(-61人) 男: 24,095人(-30人)
 女: 25,334人(-31人) 世帯: 20,563(+20)



沼田市情報配信サービス
 防災・防犯情報やイベント生活情報などを配信する「ホットメールぬまた」の登録が行えます



マチを好きになるアプリ



市では、皆さんの税金がどのように使われ、市の財政がどのような状況にあるのかを知っていただくため、年2回財政状況を公表しています。
今回は、平成28年度下半期(3月31日現在)の歳入歳出予算の執行状況と市有財産の概要についてお知らせします。

平成28年度 下半期の財政状況

問い合わせ 財政課財政係 ☎内線3262

歳出予算現額 **221億6,624万円** 歳入予算現額 **221億6,624万円**
 支出済額 **194億3,914万円** 収入済額 **194億6,116万円**
 支出率 **87.7%** 収入率 **87.8%**

市有財産の状況

土地(山林を含む)	1,006万4,505㎡
建物	29万3,718㎡
山林	718万2,273㎡
無体財産権(著作権等)	23件
有価証券	1億6,410万円
株券	1億6,410万円
出資による権利	6億822万円
出資金	4億5,939万円
出損金	1億4,840万円
寄託金	43万円
基金	66億7,541万円
水と緑の大地ふるさとぬまた基金	176万円
財政調整基金	34億7,312万円
減債基金	3,902万円
庁舎整備基金	5億37万円
合併振興基金	17億7,418万円
ふるさとづくり基金	9,141万円
土地開発基金	7,379万円
福祉振興事業基金	1億7,787万円
国民健康保険基金	1,631万円
保健施設整備基金	6万円
介護給付費準備基金	7,252万円
発明くふう奨励基金	200万円
沼田城建設基金	6,980万円
玉原環境整備基金	1,684万円
奨学資金貸付基金	6,101万円
学校保健活動振興基金	1,025万円
芸術文化振興基金	2,072万円
図書整備基金	312万円
善行青少年顕彰基金	540万円
観光施設建設基金	8,956万円
温泉事業基金	1億7,630万円

特別会計の執行状況

会計名	予算現額	収入済額	支出済額
国民健康保険	70億7,250万円	62億187万円	65億9,154万円
後期高齢者医療	5億9,293万円	5億8,923万円	5億4,313万円
介護保険	49億6,553万円	48億2,289万円	45億848万円
簡易水道事業	4億789万円	3億4,091万円	3億7,246万円
下水道事業	14億3,224万円	11億5,987万円	13億7,159万円
農業集落排水事業	1億7,929万円	1億5,871万円	1億4,947万円
電気事業	1億5,507万円	769万円	769万円
合計	148億545万円	132億8,117万円	135億4,436万円

水道事業の状況

勘定区分		収益的収支	資本的収支
収入	予算現額	4億35万円	9,858万円
	収入済額	4億651万円	8,010万円
	収入率	101.5%	81.3%
支出	予算現額	3億7,337万円	1億5,042万円
	執行額	3億3,194万円	1億1,413万円
	執行率	88.9%	75.9%

市債(借入金)の状況

借入先別	現在高
政府資金	95億362万円
財政融資資金	89億939万円
旧郵便貯金資金	7,251万円
旧簡易生命保険積立金	5億2,172万円
地方公共団体金融機構	73億4,887万円
銀行等引受資金	17億9,865万円
市中銀行等	16億1,665万円
群馬県貸付金	4,857万円
市町村振興協会	1億3,343万円
合計	186億5,114万円

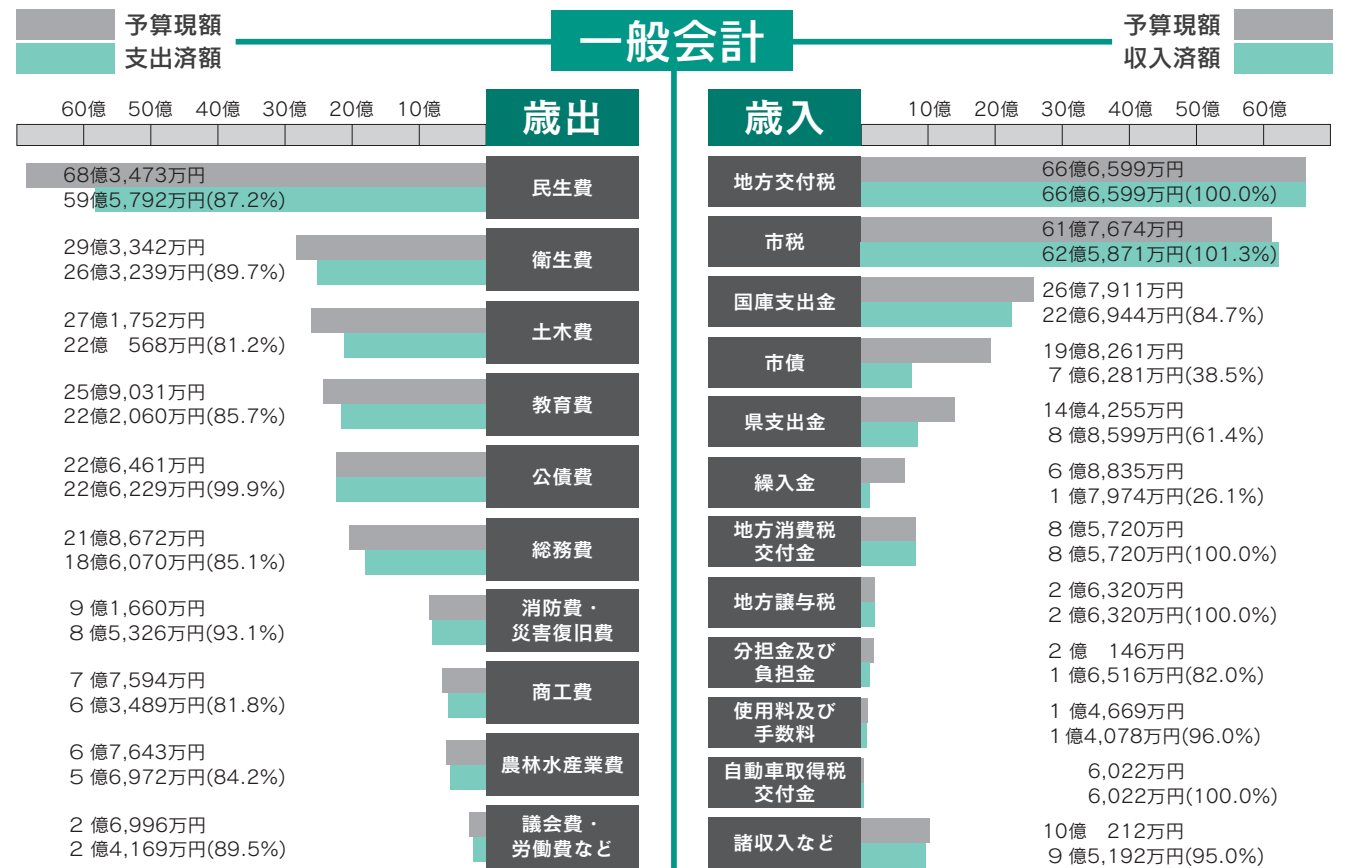

市税収入の状況

税目	予算現額	収入済額	収入率
市民税	23億9,558万円	23億8,356万円	99.5%
固定資産税	29億6,606万円	30億3,253万円	102.2%
軽自動車税	1億6,183万円	1億6,699万円	103.2%
市たばこ税	4億5,127万円	4億6,566万円	103.2%
入湯税	3,400万円	3,614万円	106.3%
都市計画税	1億6,800万円	1億7,383万円	103.5%
合計	61億7,674万円	62億5,871万円	101.3%

市の様子

人口	49,490人
男	24,125人
女	25,365人
世帯数	20,543世帯
面積	443.46km ²

3月31日現在

市税負担額と還元額

市民1人に使われる市のお金	44万7,893円
市民1人が負担する税金(市税)	12万4,808円
1世帯当たりに使われる市のお金	107万9,017円
1世帯当たりが負担する税金(市税)	30万674円

<各階のフロア配置>

多世代交流を促す

- ①交流サロン
- ②介護予防スタジオ
- ③軽運動室
- ④トレーニングスペース
- ⑤沼田商工会議所
沼田青年会議所

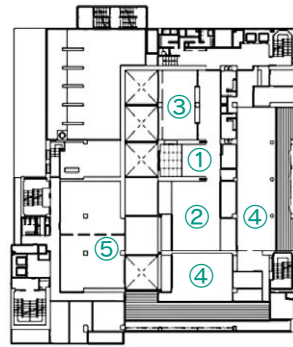

7 F

省エネルギーに配慮

- ①太陽光発電設備(予定)

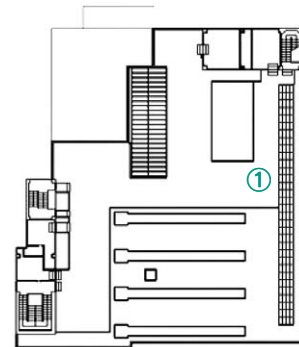

R F

多目的な利用に対応

- ①議場(多目的スペース)
- ②市庁舎
- ③業務施設

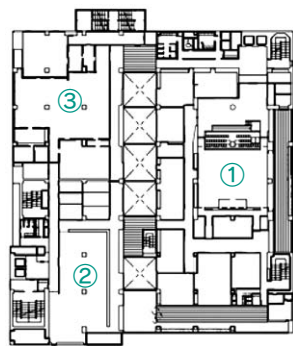

5 F

さまざまな市民活動を支援

- ①子ども広場
- ②市民活動センター
- ③インキュベーションオフィス
ジョブカフェぐんま北毛サテライト
沼田市社会福祉協議会
利根沼田障害者相談支援センター
障害者就業・生活支援センターコスモス
- ④機械室

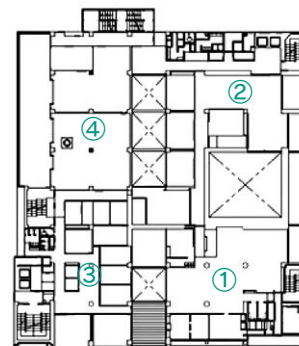

6 F

市民サービスの主要フロア

- ①市庁舎

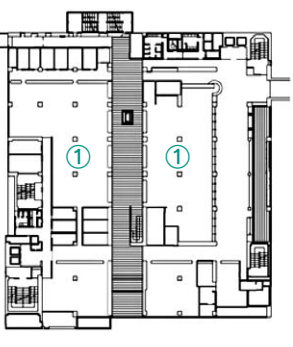

3 F

災害時の防災拠点として機能する中枢フロア

- ①市庁舎
- ②会議室

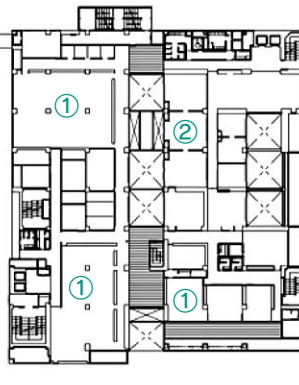

4 F

にぎわいと交流を生む まちの広場

- ①まちの広場(イベントスペース)
- ②商業施設
- ③福祉ショップ/あおぞら作業所
- ④防災(公共)トイレ
- ⑤防災備品庫
- ⑥3階直通エレベーター



1 F

吹き抜けによる 豊かな空間

- ①歴史資料館
- ②FM OZE

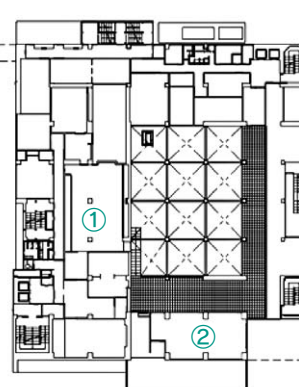

2 F

テラス TERRACE沼田

庁舎等複合施設「実施設計」概要のお知らせ

問い合わせ テラス沼田整備課 ☎内線3257

平成28年3月に策定した「基本設計」をもとに、庁舎等複合施設整備改修工事の実施設計がまとまりました。基本設計の説明会などにおいて、市民の皆さんからいただいたご意見も参考として、施設各部の詳細な設計を行いました。
 今後は、平成31年の供用開始を目指し、庁舎等複合施設整備改修工事(平成29~30年度)を実施します。

【建物概要】
 所 在：沼田市下之町字滝棚888番地
 敷地面積：5,544.34㎡ 建築面積：4,304.41㎡
 延床面積：24,103.10㎡ 公共歩廊：127.96㎡
 構造規模：鉄骨造・地上7階・塔屋1階
 高 さ：35.35m

■整備方針

実施設計では、基本設計で掲げた3つのキーワードが具体的な形となるよう検討を重ねました。

- ・規模の適正化による持続可能な建築物
- ・既存ストックを使い魅力ある快適な空間を創出する
- ・まちに開かれた建物

■全ての人に分りやすく、使いやすい建物に

閉ざされていた外壁に開口部を設け、内部空間についても吹き抜けをつくるなど、既存建物のイメージを一新し、新しい施設として生まれ変わります。

1~2階に商業施設や歴史資料館、立体駐車場からの移動が容易な中層階に市庁舎機能、上階に市民活動施設を配置し、分かりやすく機能的な構成としています。

1階は、イベントなどでの利用も可能な公共広場となっており、西側と南側からの複数の入り口でアプローチできます。市庁舎の窓口部門を集約した3階への直通エレベーターも備えています。

また、建物内外の天井には、地場産木材を用いる予定です。

■災害に強く安全・安心な建物に

「減築」によって、既存建物の重量を減らすことで相対的に建物の安全性を高め、同時に新たな耐震補強を行うことで、現行基準に合致するまでに耐震性能を高めています。

非常用発電機を備え、1階には防災備品庫や防災トイレを設けるなど災害時の防災拠点として機能を維持できる安全な施設としています。



明るい吹き抜けの3階市役所ロビー(イメージ)



木質系で仕上げた6階子ども広場(イメージ)

作品募集



応募資格 制限なし
応募様式 400字詰め原稿用紙(A4版)を縦書き使用。原稿用紙に①題名、②作品欄外に③郵便番号、④住所、⑤氏名(ペンネームも可)、⑥年齢、⑦性別、⑧職業(児童生徒は学校名と学年)、⑨電

第19回柳波賞

本市の名誉市民である、童謡作家の林柳波を顕彰するため、童謡詩を募集します。応募作品は、童謡詩(形式、テーマは自由)。1人1編とし、未発表のオリジナル作品に限ります。

問い合わせ 社会教育課社会教育係 ☎内線3334



林 柳波

応募方法 話番号、⑩総枚数を記入
郵送 〒378-8501 沼田市西倉内町780番地沼田市教育委員会社会教育課内柳波賞係
インターネット 市ホームページ 柳波賞応募フォームから
メール ryuhai9@city.nunata.gunma.jp 添付ファイルはzip形式に圧縮すること
 ※作品はタイトルを除いて60行以内(ワープロの場合は、20字×20行の縦書き60行以内)
 ※鉛筆使用の場合は、濃い文字で記入
 ※原稿用紙が2枚以上の場合は、のりやホチキスは使用せず、ゼムクリップで留めること
締め切り 9月1日(金)
※当日の消印有効
審査員 岡田芳保さん(詩人)、黒木瞳さん(女優)、高階紀一さん(詩人)
※50音順
特別審査員 沼田市長
入賞
柳波賞 1作品：副賞20万円
 ※小中学生の部から選ばれた場合は図書カード3万円分
優秀賞 一般の部：1作品副賞10万円、小中学生の部：1作品副賞5万円

第14回おのちゅうこうふるさと文学賞

ふるさとの自然や歴史について、学校や地域の行事などに参加して感じたこと、家族や友達と体験したことなどを詩や作文にして、応募してください。

問い合わせ 白沢公民館 ☎2291



おのちゅうこう

応募作品 詩・作文
 ※作品は各部門1人1作品までです。原稿用紙5枚以内とし、自作で未発表のものに限ります
応募部門
 ◇小学生/詩・作文の部
 ◇中学生/詩・作文の部
申し込み 9月8日(金)までに、〒378-0121沼田市白沢町高平1番地白沢公民館内しらさわ望郷クラブ事務局へ

応募作品の取り扱い

- ①応募作品は返却しません
- ②応募の際に提供される個人情報は、ふるさと文学賞に関して使用するほか、市や主管団体の発行物などに発表されることがあります



第13回表彰式の様子

自作で未発表の オリジナル作品を ご応募ください



栄えある受章おめでとうございます 春の叙勲・危険業務従事者叙勲・高齢者叙勲・紺綬褒章・県総合表彰

春の叙勲

瑞宝双光章

【スポーツ振興功労・教育功労】
 元群馬県水泳連盟副会長
 元公立高等学校教諭
山田稔さん(東倉内町)



昭和36年に池田中学校に赴任し、平成11年に利根商業高校を退職されるまで教育活動に尽力。昭和45年に群馬県水泳連盟の理事、平成14年から理事長、その後副会長に選出され、スポーツ振興にも尽力されました。「昭和58年のあかぎ国体に向け、学校と水泳クラブ、連盟が一体となり強化に取り組めたことを思い出します。水泳仲間や職場の上司、同僚に感謝しています」

危険業務従事者叙勲

瑞宝双光章

【警察功労】
 元警視正
落合謙治さん(白岩町)



昭和39年に群馬県警に奉職。昭和40年に沼田署に配属され、交番勤務を経て刑事となり、暴力団抗争や土地不正取引事件に携わるなど、退職されるまでの長きにわたり警察業務に尽力されました。「42年間の警察人生では、多くの事件に関わり、苦しいときもあったが、やりがいもありました。職場の上司や同僚、影で支えてくれた妻に感謝しています」

危険業務従事者叙勲

瑞宝単光章

【防衛功労】
 元3等陸尉
根岸茂夫さん(恩田町)



昭和48年に陸上自衛隊員として相馬原駐屯地に入隊。その後、教育部隊や戦車部隊などに所属され、主に人事関係を担当し、平成20年に退職されるまでの36年間、防衛業務に尽力されました。「災害派遣に7回出動し、特に、昭和60年の日航機墜落事故現場で見た光景は忘れられません。職場の上司や同僚、家庭を支えてくれた妻に感謝しています」

高齢者叙勲

旭日単光章

元沼田市議会副議長
 元利根沼田農業協同組合代表理事組合長
大嶋正さん(岡谷町)



昭和50年に沼田市議に就任し、昭和60年からは市議会副議長を務められ、地方自治の発展に尽力。平成8年には、利根沼田農業協同組合代表理事組合長に就任され、地域農業の発展にも尽力されました。「地元の玉原ダムや関越道、岡谷大橋の建設に携わったことが印象深いです。多くの皆さんの支えがあり、ここまでこられました。感謝とお礼を申し上げます」

議長に星野稔さん 副議長に坂庭直治さんが就任





星野稔議長 坂庭直治副議長

市議会臨時会が5月9日(火)に開催されました。この議会の冒頭で行われた議長、副議長選挙で、第33代議長に星野稔さん(桜町)が、副議長に坂庭直治さん(利根町多那)がそれぞれ当選され、就任しました。

紺綬褒章

本山辰雄さん(茨城県石岡市)

沼田市のために、多額の私財を寄付された功績が認められ受章されました。市では、福祉振興事業基金として、ひとり親世帯やひとり暮らし高齢者の支援などに活用させていただきます。



県総合表彰

土地利用 保坂充勇さん/県不動産鑑定士協会会長
スポーツ 今井伸吉さん/元県野球連盟会長
福祉 齋藤はつえさん/養護老人ホーム愛宕老人ホーム係長兼支援員

環境フォーラム ぬまたを 開催します



環境講演会講師
エコマジシャン・ミヤモさん
(プロマジシャン、環境エコ
プランナー)

とき 6月18日(日)午前10時～午後4時
ところ 保健福祉センター
内容

- ◇ぬまた環境ネット加盟団体の活動紹介、展示
- ◇環境講演会
- ◇キーワードラリー(抽選でエコグッズが当たります)
- ◇使用済み牛乳パックとトイレットペーパーの交換

費用 無料

問い合わせ 環境課環境係(東原庁舎内)☎内線77374へ



ブナの幼木移植

とき 6月25日(日)午前10時～正午
ところ 玉原中央広場(現地集合)

主催 利根沼田自然を愛する会

定員 30人(先着順)

費用 無料

服装・持ち物 汚れてもよい服装、長靴(天候に左右されないもの)、帽子、タオル、カッパなどの雨具、水筒など

申し込み 6月19日(月)までに、電話、または直接環境課環境係へ

その他 終了後、自然観察会に参加が可能です。希望者は昼食を持参してください

問い合わせ 環境課環境係(東原庁舎内)☎内線77374へ

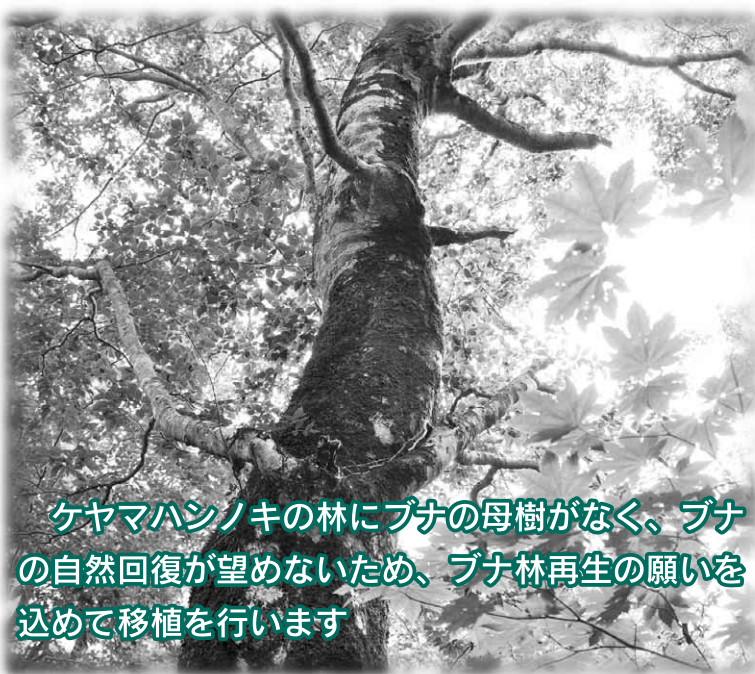

ケヤマハシノキの林にブナの母樹がなく、ブナの自然回復が望めないため、ブナ林再生の願いを込めて移植を行います

出張緑化講座を開催します

庭木の整枝剪定は、難しいものと思われがちですが、庭木の性質を正しく理解し基本的な技術を覚えるだけで、誰でも楽しく庭木の手入れを行うことができます。今回は、一級技能士の木村則之さんを講師に迎え、モチノキやモッコクなどの常緑樹の適切な整枝剪定の方法について、分かりやすく解説していただき、基本的なポイントを学びます。

とき 7月20日(木)午前10時～正午

ところ 茨川市役所第二庁舎201会議室(茨川市石原6-1)

内容 モチノキやモッコクなど常緑樹の剪定

講師 木村則之さん(一級技能士)

定員 60人(先着順)

参加費 無料

申し込み 7月3日(月)午前8時30分から、電話で群馬県緑化センターへ

その他 群馬県緑化センターでは、毎週木曜日の午前10時から午後3時まで、

緑の相談室を開設して、専門の相談員が庭木や花の作り方、管理の仕方などの相談(電話相談可)に応じています

問い合わせ 群馬県緑化センター☎0276(88)7188へ



①アプリのインストール

各ストアから「さんあーる」で検索しダウンロードするか、右記のQRコードからダウンロードしてください



②初期(地区)設定

住所を選択し、確認して「OK」をタップします

③通知設定

ごみ出し日通知
当日 07:00
【当日通知】対象ごみの変更>
前日 通知なし
【前日通知】対象ごみの変更>
個別通知 一括通知 ?
インフォメーション通知

メニュー→設定
ごみ出し日の通知のON/OFF設定と通知対象のゴミと通知時間の設定が可能
インフォメーション通知をON
自治体からのお知らせをリアルタイムで確認できます

沼田市男女共同参画講演会



講師 大崎麻子さん(開発政策・ジェンダー専門家、関西学院大学客員教授)

演題 誰もが生きやすい社会とは～世界から見た日本はどんな国?～

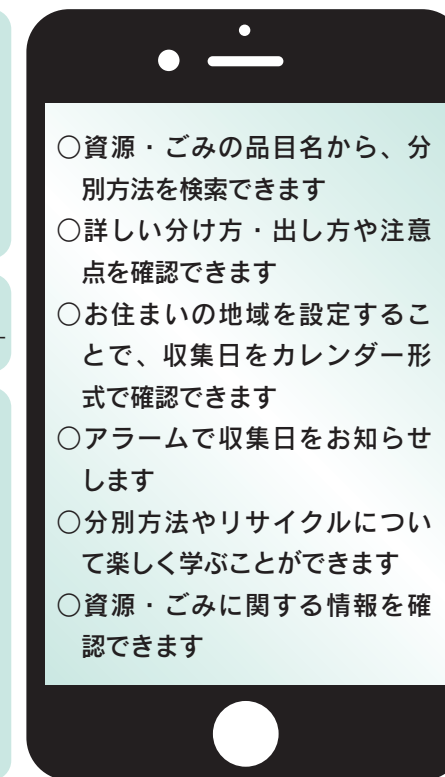

- 資源・ごみの品目名から、分別方法を検索できます
- 詳しい分け方・出し方や注意点を確認できます
- お住まいの地域を設定することで、収集日をカレンダー形式で確認できます
- アラームで収集日をお知らせします
- 分別方法やリサイクルについて楽しく学ぶことができます
- 資源・ごみに関する情報を確認できます

資源・ごみの分別方法や収集日で迷ったことはありませんか?
ごみ分別アプリ「さんあーる」を使って、お悩みの解消に、ぜひお役立てください。

お問い合わせ 環境課廃棄物係(東原庁舎内)☎内線77373



お問い合わせ 生活課協働推進係(保健福祉センター内)☎28444

国連開発計画(UNDP)ニューヨーク本部での勤務後、フリーの開発政策・ジェンダー専門家として幅広く活動中で、TBSサンデーモーニングなどのコメンテーターもされている、大崎麻子さんを講師に迎え、男女共同参画社会の実現に向けたお話をさせていただきます。

とき 6月25日(日)午後1時30分から

ところ 保健福祉センター4階多目的ホール

定員 150人(先着順)

申し込み 住所、氏名、電話番号を、電話・ファクス(28444)、またはEメール(numatanchi@ia5.itkeeper.ne.jp)で生活課協働推進係へ

その他 託児有り(6月16日(金)までに要予約)

夏の節電にご協力ください

お問い合わせ 環境課環境係(東原庁舎内)☎内線77374

夏は電気の使用量が多くなる季節です。一人一人の節電への取り組みが集約され、全体として大きな成果となり、温室効果ガスの排出を抑え、地球温暖化防止につながります。

- エアコン**
 - ▽室内温度を28℃以上に設定しましょう。設定温度を1℃調節することで10%の消費電力を削減できます
 - ▽室外機周辺を整理し、まめにフィルター掃除をしましょう
 - ▽緑のカーテンや、すだれを併用し冷房効率を上げましょう
- 冷蔵庫**
 - ▽中身を整理整頓して、ドアの開閉を少なくしましょう
 - ▽効率的に放熱できるように冷蔵庫の周りを整理して、壁との隙間を空けましょう
- 電気製品**
 - ▽不要な主電源は切りましょう
 - ▽購入する時は、省エネ型を選びましょう
- ライフスタイル**
 - ▽エアコンの使用を控え、涼しい公共施設やお店、公園を利用するなどクールシェアに取り組みましょう



第110回市民ハイキングの参加者募集！ ～今年は「尾瀬ヶ原」です～

ニッコウキスゲなどが咲き始める時期に、利根郡片品村の鳩待峠を基点に竜宮小屋などを経由する尾瀬ヶ原のハイキングを楽しんでみませんか。徒歩距離17km、徒歩標準時間5時間40分、標高差約200mです。

とき 7月9日(日)午前6時15分市役所集合、午後5時30分帰着予定(雨天決行)

対象 市内在住、または在勤で小学生以上の人

定員 65人(先着順)

参加費 4,100円

※交通費(貸し切りバス利用)などを含みます

持ち物 弁当・飲み物・雨具・敷物など

履き物 登山靴、または滑りにくい靴

申し込み 6月15日(木)、16日(金)の午前8時30分から午

後5時までに参加費を添えて、直接中央公民館へ

※1人が申し込める人数は2人まで

※旅行業者に運営を委託して催行します

問い合わせ 中央公民館 ☎0143へ



<写真は昨年の様子>

スポーツ大会・教室の参加者募集！

問い合わせ NPO法人沼田市体育協会
(市民体育館内) ☎9444

第37回市民ソフトボール大会

とき 7月23日(日)午前8時30分開会(雨天中止)

ところ 運動公園サブグラウンド

参加資格 市内在住、在勤、または在学する中学生以上の人で構成したチーム

チーム編成 監督、コーチ、スコアラー、選手の合計20人以内

申し込み 6月30日(金)までに所定の用紙で市民体育館へ(白沢・利根公民館経由も可)

その他 7月4日(火)午後7時から市民体育館で開催される代表者会議に必ず出席してください



第46回市民バレーボール大会

とき 7月2日(日)午前8時30分開会

ところ 市民体育館ほか

参加資格 市内在住、または在勤の人で構成したチーム ※学生、生徒、児童は除く

チーム編成 監督、コーチ、マネージャー、選手の合計15人以内

申し込み 6月21日(水)までに所定の用紙で市民体育館へ(白沢・利根公民館経由も可)

その他 6月22日(木)午後7時から市民体育館で開催される代表者会議に必ず出席してください



小学生水泳教室

とき 7月9日から30日の毎週日曜日(計4回)午後1時～3時

ところ 沼田東小学校プール

講師 市スポーツコーチ、沼田利根水泳協会員

対象者 市内小学生

定員 50人(先着順)

受講料 無料(スポーツ傷害保険料800円は、受講者負担となります)

申し込み 6月1日(木)から7月6日(木)までに保険料を添えて、市民体育館へ(白沢・利根公民館経由も可)

※土・日曜日を除く



消費生活の窓

有料動画サイトなどの未納料回収を依頼されていると称して金銭を請求してくる事業者に関する注意喚起！



事例1

大手債権回収事業者をかたり消費者の携帯電話に「有料動画の未納が発生しております。本日連絡なき場合、法的手続きに移行させていただきます」などと記載されたSMSが届き不安になり、表示された電話番号に電話をかけた。「有料動画サイトの利用に関して未納料金がありません。当社はサイトの運営事業者から未納料金の回収を依頼されており、現在登録料と合わせて合計20万円が未納になっています」と言われたので「身に覚えがない」と反論したが「調べてみます」と言って、氏名、生年月日、電話番号などを聞かれるがままに伝えてしまった。「有料動画サイトに登録された履歴が残っています。携帯電話の誤作動かもしれません。支払いが帳消しになることはあ

りません」当社としても法的手続きを取らざるを得ないと思っ「います」などと言われ脅かされたので支払いを承諾した。支払い方法として電子ギフト券をコンビニエンスストアで購入しその電子ギフト券のカード番号を伝えるよう指示された。SMSとは、メールアドレスではなく携帯電話番号を宛先にして送受信するメッセージサービスです。電子ギフト券とは、カード型の金券でプリペイドカードの一種です。大手通販サイトの電子ギフト券は、カード番号さえ分かれば使用することが可能です。

事例2

携帯電話に身に覚えのない着信履歴があったので、その電話番号にリダイヤルすると、「有料動画サイトの利用料金が未払いとなっています。このままでは強制執行の手続きをとらざるを得ない状況となっております。今回の請求内容について知りた

と、大手債権回収事業者を名乗る者が応答し、氏名を聞かれ、担当者から電話させると言っていたん電話が切れた。その後すぐに担当者を名乗る別の者が電話をかけてきて「有料動画サイトの運営者からサイト利用料金の未払金について債権回収の依頼を受けています。利用料金の支払期限が過ぎても支払われていない状況となっておりますので、残念ながら訴訟手続きに移行します」などと告げられ金銭の支払いを要求された。

アドバイス

▽身に覚えのない請求がSMSやメールなどからあった場合には、絶対に電話などで連絡を取らないようにしましょう。身に覚えのない着信履歴には電話をかけないようにしましょう。もし電話をかけてしまったら、心当たりのない請求を受けても、すぐに電話を切るなどして絶対にその請求には応じないようにしましょう。▽事業者から要求されて電子ギフト券を購入したり、そのカ

ード番号を教えたりすることは詐欺の手口であり、絶対にしないようにしましょう。SMSや電話での要求に不審な点があった場合、その要求に応じる前に、消費生活センターや警察に相談しましょう。**消費生活センター**
相談時間 午前9時～正午、午後1時～4時
※土・日曜日、祝日を除く
問い合わせ 消費生活センター(東原庁舎内) ☎1500、ファクス ☎1501へ

6月は「食育月間」 毎月19日は「食育の日」です

食育について考えてみましょう

食育は、生きる上での基本であり、「知育」「徳育」「体育」の基礎となるべきものです。さまざまな経験を通して「食」に関する知識と、「食」を選択する力を習得し、健全な食生活を実践することができる人を育てます。



食事は心と身体の栄養です。健康な身体を作るために、毎日の食事を大切に、家庭では次のような取り組みをして、食育を進めていきましょう。

- 早寝早起きを心掛け、朝食を必ず食べる
- 主食、主菜、副菜のそろった食卓を整える
- 毎食野菜を食べる
- 減塩に心掛ける
- 望ましい食習慣や知識の習得をする
- 家族そろって食事を楽しむ

群馬県では19日を『いただきますの日』としています。家族だけでなく、友人や地域の人など「誰かと一緒に食事」をして「共食」を楽しみましょう。

食育関連情報の発信・提供

保健福祉センター1階ホール内に「食育ライブラリー」を設置していますのでご利用ください。

問い合わせ

健康課保健係(保健福祉センター内) ☎内線76203へ



介護保険利用者の皆さんへ

問い合わせ 高齢福祉課介護保険係(東原庁舎内)☎内線77253・77264

所得の低い人の居住費と食費の負担が軽減されます

介護保険施設を利用する場合、申請して「介護保険負担限度額認定証」の交付を受けると、利用者負担限度額が軽減されます。現在、認定証が交付されている人も7月31日(月)で有効期限が切れます。引き続き利用するには、再度申請してください。

対象サービス 特別養護老人ホーム、介護老人保健施設、介護療養型医療施設、地域密着型介護老人福祉施設、ショートステイ

申請方法 申請書を高齢福祉課介護保険係、または白沢・利根支所生活係へ

その他 次のいずれかに該当する場合は、対象になりません

- ◇預貯金などが単身1,000万円超、夫婦2,000万円超
- ◇世帯分離している(住民票上世帯が異なる)配偶者に市民税が課税されている場合

対象要件と基準費用額(日額)

対象要件	居住費の負担限度額				食費の負担限度額
	ユニット型個室	ユニット型準個室	従来型個室	多床室	
生活保護受給者、または高齢福祉年金受給者で世帯全員が市民税非課税の人	820円	490円	490円(320円)	0円	300円
★世帯全員が市民税非課税で、合計所得金額と課税年金収入額の合計が80万円以下の人	820円	490円	490円(420円)	370円	390円
★世帯全員が市民税非課税で、上記以外の人	1,310円	1,310円	1,310円(820円)	370円	650円

※()内の金額は介護老人福祉施設、短期入所生活介護の従来型個室を利用した場合
※★は非課税年金(障害年金・遺族年金)の収入額を含めます

社会福祉法人などで利用者負担額が軽減されます

県が指定した社会福祉法人が運営する施設などでサービスを受ける場合、生活が困難な人に対して利用者負担額が軽減されます。

対象サービス 訪問・通所・短期入所生活・認知症対応型通所・小規模多機能型居宅介護(以上、介護予防・総合事業を含む)、夜間対応型訪問介護、地域密着型介護老人福祉施設入所者生活介護、介護老人福祉施設、定期巡回・随時対応型訪問介護看護、看護小規模多機能型居宅介護、地域密着型通所介護

申請方法 申請書と収入や資産、扶養状況に関する申告書を高齢福祉課介護保険係へ

対象になる人の基準	軽減割合
高齢福祉年金受給者で、世帯全員が市民税非課税または免除されている人(生活保護受給者は除く)	50/100
世帯全員が市民税非課税または免除されていて、次の①～⑤の全てに該当する人(生活保護受給者は除く)	25/100
① 年間収入が単身世帯で150万円以下で、世帯員が1人増えるごとに50万円を加算した額以下であること ② 預貯金や有価証券などの額が単身世帯で350万円以下で、世帯員が1人増えるごとに100万円を加算した額以下であること ③ 日常生活のために必要な資産以外に利用できる資産を持っていないこと ④ 負担能力のある親族などに扶養されていないこと ⑤ 介護保険料を滞納していないこと	25/100
生活保護受給者の個室の居住費(滞在費)のみ	100/100

居宅サービス利用者負担の助成を行っています

市では収入が少なく、特に生活が困難な人が介護保険の居宅サービスを利用する場合、利用者負担の助成を実施しています。

助成期間 来年6月末日までを期間として、申請した月から

助成金額 対象サービスの自己負担額の2分の1

申請方法 申請書と世帯の収入に関する届出書を高齢福祉課介護保険係へ

対象要件	対象サービス
市内に住所があり、次の①～⑤の全てに該当する人	訪問介護/訪問入浴介護/訪問看護/訪問リハビリテーション/通所介護/通所リハビリテーション/短期入所生活介護/短期入所療養介護/福祉用具貸与/認知症対応型通所介護/小規模多機能型居宅介護 ※上記は介護予防・総合事業を含む
① 介護保険の要介護(要支援)認定者、または総合事業対象者 ② 生計を同じくする世帯全員が市民税非課税であること ③ 世帯の前年分の収入が、生活保護基準を下回るか、それと同程度であると認められる世帯であること ④ 被保険者本人に課せられている保険料などを滞納していないこと ⑤ 資産を活用しても、なお生活が困窮の状態にあること	夜間対応型訪問介護/定期巡回・随時対応型訪問介護看護/看護小規模多機能型居宅介護/地域密着型通所介護

24時間体制×相談無料

介護、福祉に関することは、お気軽に在宅介護支援センターへご相談ください



問い合わせ 高齢福祉課高齢福祉係(東原庁舎内)☎内線77255

在宅介護支援センターでは、専門の相談員が高齢者を在宅で介護する人やひとり暮らし高齢者の相談を受け、必要な保健・福祉・介護保険サービスが受けられるよう、関係機関との連絡調整を行っており、地域包括支援センターの窓口にもなっています。訪問時には、介護予防支援などにつなげるため「実態把握調査票」で、日常生活の様子や健康状態の聞き取りもさせていただきますのでご協力ください。

各中学校区により受け持ちを区分して、24時間体制で電話や面接などで相談に応じています。相談は無料で、相談員には守秘義務がありますので、安心してご相談ください。

在宅介護支援センターききょう

ところ 横塚町957-2
電話 ☎8816
担当区 沼田中・池田中学校区



なかやま え こ
中山三恵子相談員



はらさわ だし
原澤禎相談員



おおくら ようすけ
大倉洋亮相談員



かわだ ひろみ
川田浩已相談員

在宅介護支援センター花の苑

ところ 戸鹿野町375-1
電話 ☎8811
担当区 沼田西中・薄根中学校区

在宅介護支援センターゆうゆう・うちだ

ところ 久屋原町340-3
電話 ☎8400
担当区 沼田南中・沼田東中学校区



おだまつ よ
小田充代相談員



しみず こ
清水ゆみ子相談員

白沢在宅介護支援センター

ところ 白沢町平出135-1
電話 ☎4606
担当区 白沢中学校区



わたなべ ゆきえ
渡辺有紀恵相談員

利根在宅介護支援センター

ところ 利根町大楊1085-3
電話 ☎4606
担当区 利根中・多那中学校区



みやうち しずこ
宮内静子相談員

高齢者各種助成をご利用ください

問い合わせ 高齢福祉課介護保険係(東原庁舎内)☎内線77253



名称	助成内容	対象	販売窓口	持参する物	注意事項
敬老バスカード助成	敬老バスカード4,350円分を2,000円で販売	市内に住民登録のある65歳以上の人	高齢福祉課高齢福祉係、市民課市民戸籍係、ふれあい福祉センター、利南・池田・薄根・川田公民館、白沢・利根支所生活係、利根出張所	高齢者証 ※高齢者証は高齢福祉課で発行しています。年齢と住所が確認できる保険証などをお持ちください。各販売窓口で申請された場合、後日郵送されます	利用できるバス路線は、市内で運行されている関越交通バスで、アップル号は利用できません
はり・きゅう・マッサージ費助成	1回1,500円の助成が受けられる助成券を交付 ※年間4枚	市内に住民登録のある70歳以上の人	高齢福祉課高齢福祉係、白沢・利根支所生活係	印鑑、本人確認ができる物	本年度中に70歳になる人は、3カ月に1枚の割合で助成券を交付します。助成対象となる、はり・きゅう・マッサージの施術者は、申請窓口で確認してください
温泉施設利用助成券	市内温泉施設1回の利用につき200円を助成 ※年間本人12枚、同伴者4枚の助成券を交付	市内に住民登録のある75歳以上の人	高齢福祉課高齢福祉係、市民課市民戸籍係、利南・池田・薄根・川田公民館、白沢・利根支所生活係	印鑑、本人確認ができる物	助成対象となる温泉施設は、申請窓口で確認してください



りんごの木の下で、おいしい時間を
りんごの花摘み体験×沼田ピクニック
5月6日(土)

「りんご園をもっと楽しんでもらおう」と集まったりんご園の有志(沼田ピクニックプロジェクト)主催で、りんごの「花摘み」体験を開催しました。体験作業の後は、薄ピンク色に咲いたりんごの花の下でピクニックを楽しみました。
秋には、自分が花摘みしたりんごの木でりんご狩りが楽しめます。



サクランボの季節がやってきます
さくらんぼ組合みつばちブンブン大作戦
5月2日(火)

池田幼稚園児(12人)が、ダチョウの羽を付けた長い棒を使ってサクランボの受粉作業を体験しました。
サクランボ園は6月中旬以降、各地域で次々に開園し、7月中旬ごろまでサクランボ狩りが楽しめます。
問い合わせ 各サクランボ園または沼田市観光インフォメーション ☎01300へ

全国から蛇や竜のおまつり団体が大集合
第1回全国へびサミットin老神温泉
5月12日(金)

第53回老神温泉大蛇まつりに合わせて開催しました。全国から蛇や竜などのお祭りを行っている14団体が集まり、活動発表やパネル展示などを行いました。その中でも、岩国市(山口県)の国天然記念物の「白蛇」の展示は会場にきた皆さんを驚かせていました。また、今回の大蛇まつりでは、新しい白色のこどもこしも登場しました。



ぬまたプラネットゆるぽ

市の制度融資をご利用ください 問い合わせ 産業振興課産業振興係 ☎内線3253

資金名	融資対象	資金使途	限度額	期間	利率	申し込み	
中小企業者向け融資	小口資金	市内で同一事業を1年以上営んでいる中小企業者と中小企業団体で市税を完納している者。ただし、個人事業者については、市内に1年以上居住している者	運転資金 設備資金	1,250万円	運転6年以内 設備8年以内 (うち据え置き6カ月以内)	1.8%	取り扱い 金融機関
	特別小口資金	従業員20人以下(商業、サービス業は5人以下)の小企業者。ただし、過去1年間に市民税所得割が課税され完納している者で、他の保証付融資を利用していない者					
	中小企業設備近代化資金	市内で同一事業を1年以上営んでいる中小企業者と中小企業団体で市税を完納している者	設備資金	1,500万円	8年以内 (うち据え置き1年以内)	1.8%	取り扱い 金融機関
中小企業経営振興資金	市内で同一事業を1年以上営んでいる中小企業者と中小企業団体で市税を完納している者	中小企業者	1,500万円	6年以内 (うち据え置き1年以内)	1.8%	取り扱い 金融機関	
		中小企業団体	2,000万円				
勤労者向け融資	市内に1年以上居住、または市内の同一事業所に1年以上勤務する勤労者で、前年の源泉徴収票と所得証明書などが提出でき、資金の償還が確実と認められる者	医療費、冠婚葬祭費、教育費、災害復旧費、耐久消費財購入費、育児・介護休業に伴う生活費	300万円	10年以内	2.1% (育児・介護、教育費は1.9%)	中央労働 金庫沼田 支店	

※制度融資の申し込みは、随時受け付けています

<創業者融資信用保証料補助金および利子補給金のご案内>

対象融資制度

- ①群馬県創業者・再チャレンジ資金
 - ②日本政策金融公庫実施の新規開業資金、女性、若者/シニア起業家支援資金
 - ③市内金融機関が実施する①の標準的な条件に準じるもの
- 対象者・要件
- ①実行時に、新たに創業する者または創業後1年未満の者
 - ②《法人》市内に新たに本店または主たる事業所を設置していること
 - 《個人》市内に事業所を設置し、市内に居住していること
 - ③引き続き市内で事業を営むこと

- ④法令に基づく許認可を取得していること
- ⑤市税を完納していること

補助金等の額

- ・信用保証料補助金：信用保証協会へ支払った信用保証料の全額を補助
- ・利子補給金：融資を受けた日から3年間の利子を補給

申請方法

対象融資を受けた日から2カ月以内に必要書類を添付し、産業振興課産業振興係へ

7月巡回移動図書館の日程 図書館 ☎0550

7月	とき	ところ	7月	とき	ところ	
4日(火)	10:00~10:20	利根川ダム統合管理事務所	11日(火)	9:50~10:20	碓田町公民館	
	10:30~10:50	薄根町公民館		10:30~10:55	堀廻町構造改善センター	
	11:00~11:40	群馬県利根沼田振興局		11:05~11:30	善桂寺町活性化センター	
	1:20~1:45	新町公民館		1:30~2:00	町田町水田転作推進研修所	
	1:55~2:25	栄町市営住宅集会所		2:15~2:45	薄根公民館	
5日(水)	2:35~4:15	升形小学校	2:50~4:15	薄根小学校		
	9:50~10:15	岡谷町生活改善センター	12日(水)	1:40~2:10	下久屋町公民館	
	10:25~10:55	下発知町生活改善センター		2:30~4:15	多那小学校	
	11:05~11:35	奈良町農事研修所		13日(木)	10:00~12:00	利根小学校(旧利根西小学校)
	1:30~1:50	上発知町生活改善センター			1:15~1:35	利根支所
2:00~2:20	中発知町生活改善センター	1:50~2:20			老神地区集会所	
6日(木)	2:30~4:15	池田小学校	14日(金)	10:40~11:00	生枝集会所	
	10:00~10:20	横塚町公民館		11:20~11:40	岩室集会所	
	10:30~10:50	久屋原町公民館		1:15~1:45	下古語父集会所	
	11:00~11:35	上久屋町多目的集会所		2:00~2:25	上古語父集会所	
	1:15~1:45	利南公民館		2:50~4:15	沼田東小学校	
7日(金)	1:55~2:15	沼須町農事研修所	19日(水)	1:15~1:45	十王公園	
	2:30~4:15	利南東小学校		2:00~2:30	愛宕老人ホーム	
	10:45~11:15	屋形原農村婦人の家		2:40~4:15	沼田北小学校	
	1:15~1:50	上川田町住民センター		20日(木)	1:30~2:00	利根支所利根出張所
	2:00~2:20	川田公民館			2:20~2:50	根利集会所
	2:30~4:15	川田小学校		3:10~3:40	日影南郷集会所	

図書館の休館日 6月5.12.19.23.24.25.26.27.28.29日 / 7月3.10.17.24.28.31日

市公式FacebookとTwitterでも、イベント情報などを紹介しています。



問い合わせ 257へ
援係(東原庁舎内) ☎内線77

集中受付期間	受付窓口
6月8日(木)から21日(水)までの午前8時30分~午後5時15分 ※土・日曜日を除く	東原庁舎2階 会議室、白沢・利根支所生活係

※集中受付期間以外の受付窓口は、子ども課子育て支援係(東原庁舎1階)、白沢・利根支所生活係です(土・日曜日を除く)

児童手当現況届 児童手当の受給対象者には、6月上旬に現況届を送付します。現況届は、児童手当を引き続き受けることができるか確認するためのもので、提出がなければ6月分以降の児童手当が受けられなくなり。必ず、6月30日(金)までに提出してください。

添付書類など
受給者の健康保険被保険者証の写し
国民健康保険の人は不要
今年1月1日に住所が本市になかった場合、平成29年度児童手当所得証明書
養育する児童の住所が本市以外にある場合、児童の属する世帯全員の省略のない住民票
※その他必要に応じて提出していただく書類があります

問い合わせ 7へ
国民年金課 ☎02792160

国民年金保険料の追納
国民年金保険料の全額免除、一部免除、法定免除、納付猶予、学生納付特例の承認を受けた期間がある人は、保険料を全額納めた人と比べて、老齢基礎年金(65歳から受けられる年金)の受け取り額が少なくなってしまう。

将来受け取る老齢基礎年金を増額するために、10年以内であれば、さかのぼって古い月から追納することができます。

※免除などの承認を受けた期間の翌年度から起算して3年度目以降の追納の場合、当時の保険料額に一定の加算額が上乘せられます

※追納を希望する人は、渋川年金事務所までお問い合わせください

年金の窓口から
お知らせ

情報ステーション

おはなしポケット6・7月

6月3日(土)「おむすびさんちのたうえのひ」
 6月17日(土)「だるまちゃんとかみなりちゃん」
 7月1日(土)「うみやまがっせん」
 7月15日(土)「ばばあちゃんのすいかのたね」

とき 午後2時30分
 ところ 図書館3階おはなしのへや

お知らせ

市職員が家屋調査を行います

新築や増築した家屋の固定資産税の評価額を算定するために、市職員が家屋調査を行いますので、ご協力をお願いします。
 家屋の全部、または一部を取り壊した場合や店舗、住宅などの用途に変更した場合も調査を行いますのでご連絡ください。
問い合わせ 税務課資産税係 ☎内線314658へ

春季特別整理期間 図書館(室)が休館になります

図書館と白沢・利根公民館図書室は、館内特別整理のため6月23日(金)から29日(木)まで休館になります。ご理解ご協力をお願いします。

※期間中の本の返却は、図書館正面玄関左側のブックポストへ、視聴覚資料は壊れやすいので後日、返却カウンターへ**問い合わせ** 図書館 ☎0550へ

都市計画変更関係図書を縦覧しています

縦覧内容 下之町地区第一種市街地再開発事業の変更(主に第一街区施設の建築面積、延べ面積および主要用途を変更)その他 当面の間、縦覧を行います
問い合わせ 都市計画課計画係 ☎内線4227へ
※仕ではりとマッサージを行います
 視覚障害者協会と沼田鍼灸マッサージ師会では、はりとマッサージの奉仕を行います。

全国一斉 子どもの人権110番強化週間

法務省と全国人権擁護委員連合会では、6月26日(月)から7月2日(日)までを「子どもの人権110番強化週間」として、いじめ、体罰、虐待など子どもの人権に関する相談・悩み事についての電話相談を、時間を延長して実施します。
専用電話番号(全国共通) 0120(007)110

受付時間 △平日/午前8時30分〜午後7時 △土・日曜日/午前10時〜午後5時
問い合わせ 前橋地方法務局人権擁護課 ☎027(22)4466へ

穀類・豆類の放射性物質安全検査に伴う出荷など自粛要請の廃止について

群馬県産の農産物については、県が市町村や農協などと連携し、放射性物質安全検査を行っています。
 米・麦・そば・大豆については毎年産、検査結果が判明するまで出荷・販売などの自粛を要請してきましたが、平成29年産については自粛要請を行わないことになりました。



作品展 いちい美奈子
 絵画展 美奈子
 押し絵 木村美奈子
 代表 木村美奈子
 6月9日(金)~11日(日)

なお、検査については引き続き実施する予定ですので、検体の提供などへのご協力をお願いいたします。
問い合わせ 農林課農林振興係 ☎内線3237へ
「サラダパークめまた」からのお知らせ

▽書の作品展/ほほえみの会代表 七五三木和美

とき 6月2日(金)〜4日(日)
 △星野学コンテナガーデン講座
 とき 6月9日(金)
 ※事前の申し込みが必要です
 △星野江里クラフトテーブルカゴ講座
 とき 6月15日(木)

※事前の申し込みが必要です
 △人形陶芸家新藤廣子によるかえる・ありがとさん・フクロウ陶芸体験教室
 とき 6月17日(土)午前10時〜正午
陶芸体験展示費用 1000円

※定額の実費負担があります
 とき 6月23日(金)午前10時〜午後2時

ところ 保健福祉センター2階 機能訓練室(和室)
問い合わせ 社会福祉課障害福祉係(東原庁舎内) ☎内線77268へ

公用車を一般競争入札でインターネットにより売却します

市が所有する自動車などを売却します。詳しくは、市ホームページをご覧ください。

出品物 公用車1台
申し込み 6月15日(木)までに、市ホームページまたはヤフーオークションページで

問い合わせ 財政課管財係 ☎内線3263へ

★アイドル登場★

須藤 晴都くん

動物大好き。電車で夢中。
 歌に踊りにユーモアいっぱいのおしゃべり！いつも楽しませてくれてありがとう！！
 変わらずマイペースでいいよ〜すこやかに育ってね。(新町)

6月11日(日)は 花いっぱいデーです

花いっぱい運動推進委員会で、毎年6月の第2日曜日を「花いっぱいデー」として市内各所で「花いっぱい運動」を行っています。今年も花いっぱい運動推進委員(市内を代表し実践している地区の役員)を中心に、道路沿いなどの美化運動を推進する予定です。皆さんのご協力をお願いします。

※地区により実施日が前後する場合があります

問い合わせ 花いっぱい運動推進委員会事務局・社会教育課 社会教育係 ☎内線3333へ

※事前の申し込みが必要です

▽都丸紳ハーボール講座
 とき 6月25日(日)
 ※事前の申し込みが必要です
問い合わせ サラダパークめまた ☎9301、農林課農林係 ☎内線3237へ

都市計画道路などの見直しについて

市では、都市計画道路12路線のうち、次のとおり都市計画道路の変更(廃止を含む)と、これに連動した用途地域の変更について見直しを進めています。

■都市計画道路の変更(廃止を含む)

▽変更路線 環状線/国道17号線/沼田停車場線/恩田井土上線/十王堂原田線
 △廃止路線 沼田真庭線
 △車線数決定 環状線ほか9路線

■用途地域の変更

都市計画道路の変更および廃止により都市計画道路を境界として用途地域を指定していた8地区(14方所)
 ※詳しくは、市ホームページ、または都市計画課で見れます
■原案を閲覧します
 とき 6月16日(金)から30日

(金)までの午前8時30分〜午後5時15分
 ※土・日曜日を除く

■公聴会を開催します

都市計画道路および用途地域の変更について公聴会を開催します。公聴会において直接意見を述べることができます。

とき 7月11日(火)午後7時

ところ 市役所北庁舎3階第二会議室

申出方法 6月16日(金)から30日(金)までに、閲覧場所に設置する公述申出書により提出してください。公述人を選定後、該当者には事前に通知します

※会場などの制約により人数を制限する場合があります。また公述人がいない場合は公聴会は開催しません。公聴会を中止する場合は、ホームページまたは会場入り口で周知します

問い合わせ 都市計画課計画係 ☎内線4227へ

農業者年金現況届は 6月中に提出しましょう

農業者年金の受給者には、5月末までに現況届の用紙が郵送

されますので、6月中に必ず提出してください。期限内に提出しないと支払いが停止される場合があります。受給者が死亡しているときは、農業委員会事務局、または利根沼田農業協同組合各支店に連絡してください。
受付場所 農業委員会事務局
■農業者年金の相談
 農業者年金の受給や加入の相談を随時受け付けています。
相談窓口 農業委員会事務局、利根沼田農業協同組合(支店)、または農業委員
問い合わせ 農業委員会事務局 ☎内線3240へ

お知らせ

電源立地地域対策交付金により道路などを整備しました

電源立地地域対策交付金は発電用施設の周辺地域における公共施設の整備や地域住民の福祉向上を図るために交付されます。昨年度は、次の市道の舗装補修工事や保育園運営の4事業を実施し、総事業費は3633万円でした。

事業内容 市道環状線/市道高平・尾合線/市道中倉上線/保育園運営事業

問い合わせ 企画課企画係 内線3222へ

開発行為には事前協議、大規模土地取引には届け出が必要で

■開発行為の事前協議

地域開発事業指導要綱では、市内で3000㎡以上の土地区画形質の変更や施設整備を行う場合は、事前に開発計画に対して指導することが定められています。また、建物建築のために土地区画形質の変更を行う開発行為面積が、都市計画区域内で3000㎡以上、同区域外で1

万㎡以上の場合は、都市計画法の規定により県知事の許可が必要です。

■国土利用計画法による土地取引の届け出

一定面積以上の土地取引を行った場合は、国土利用計画法により届け出が義務付けられています。都市計画区域内で5000㎡以上、同区域外で1万㎡以上のもまとまった土地の売買契約や売買予約、代物弁済などの取引を行った場合に届け出が必要となります。契約締結後、2週間以内に市を経由して県知事に届け出をしてください。

問い合わせ 都市計画課計画係 内線4227へ

中退共制度(中小企業退職金共済制度)に加入して従業員退職金を準備しましょう

中退共制度の特色

- ▽国の制度なので安全・確実・有利です
- ▽掛け金の一部を国が助成します
- ▽パートタイマーの人も加入できます
- ▽掛け金は税法上、全額非課税になります
- ▽過去の勤務期間や企業間を転職した場合に、通算ができます

募集

▽掛け金は預金口座から自動引き落としとなり、退職金は退職者に直接支払われるので、管理が簡単です

問い合わせ 中小企業退職金共済事業本部 ☎03(6907)1234へ

沼田まつり

「天狗みこし」の先導役「天狗山車太鼓」のたたき手募集

対象 市内在住、在勤、または在学の中学生以上28歳未満(4月1日現在)の健康な女性で、7月の火・金曜日の夜間練習と8月3日(木)、5日(土)の天狗みこし渡御に参加できる人

定員 30人(先着順)

※決定者には、練習日を連絡します

問い合わせ 沼田商工会議所青年部事務局 ☎1137へ

女性限定！アンチエイジングセミナー

歌い、輝き、元気に！女性の元気を応援する教室です。

とき 次の表のとおり。各回午

後1時30分～3時(3・4回目)は3時30分

内容	講師
7月7日(金) 歌って発散！～腹の底から声を出そう～	音楽家 富澤栄子さん
14日(金) 気になる人に差をつける！～マイナス5歳肌～	歯科衛生士 山田恵子さん
21日(金) 元気にPart1：調子を整える～食事では作られない～ Part2：安心の外出～あなただけじゃない～	管理栄養士 廣川いさ子さん
	尿ケア専用品のプロ 町田珠実さん
25日(火) 女性力アップ！～自分色を知る～	カラーコーディネーター 小倉良子さん

多目的ホール

対象 60歳以上の女性

定員 20人(先着順)

申し込み 6月5日(月)から、電話または直接高齢福祉課介護予防係(東原庁舎内) ☎内線7722へ

問い合わせ 高齢福祉課介護予防係(東原庁舎内) ☎内線7722へ

認知症サポーター養成講座を開催します

認知症の正しい知識を身に付け、認知症の人やその家族への

ふれあい福祉センターパソコン教室(ワード発展コース)受講者募集

とき 6月20日(火)から23日(金)までの午後1時30分～4時30分

ところ ふれあい福祉センター クラブ室

内容 量の多い文章の作成、表の挿入など

定員 10人(超えた場合は抽選)

対象者 市内に在住する60歳以上で、ワードを使って簡単な文章入力できる人

受講料 無料(センター使用料は別途)

申し込み 6月15日(木)までに電話、または直接ふれあい福祉センターへ

※受付時間は休館日の月曜日を除く午前9時30分～午後7時

問い合わせ ふれあい福祉センター ☎3497へ



新規学卒就職者激励親睦のつどいを開催します

今年3月に中学校、高等学校、大学および専門学校などを卒業

し、利根沼田地区の事業所に就職した皆さんの激励と親睦を深めるため、集いを開催します。

とき 7月5日(水)午前10時開会

ところ ホテルセラヴィータ(材木町)

参加費 1人1500円(事業主負担)

申し込み 6月16日(金)までに所定の申し込み用紙に参加費を添えて、産業振興課商工振興係へ

問い合わせ 産業振興課商工振興係 ☎内線3255へ

参加者募集 **高齢者・初心者しあわせドライブ**

8月1日(火)から12月31日(日)までの期間中、安全運転の励行により無事故・無違反を目指すコンテストの参加者を募集します。

参加資格 県内在住の日常的に車やバイクを運転する人によるチーム(3人1組)で、次の①から③いずれかに該当する人を1人以上含むこと

①今年8月1日現在で65歳以上の入

②初心運転者(昨年8月2日か

ら今年8月1日までに新規に普通免許を取得した人

③申し込み時点で今年8月1日までに新規普通免許取得見込みの人

参加費 無料

応募方法 7月7日(金)までに参加申込書(市役所本庁舎ロビー、東原庁舎生活課、白沢・利根支所、各地区公民館などに設置)に必要事項を記入の上、郵送 ☎371-8570 前橋市大手町1-1-1、nikka@pref.gunma.lg.jpで県交通政策課しあわせドライブ係へ

※郵送の場合は当日消印有効。詳細は参加申込書の付いているチラシをご覧ください

問い合わせ 県交通政策課 ☎027(226)2388へ

沼田税務署より **税務職員採用試験のお知らせ**

受験資格 ①今年4月1日にお



いて、高校または中等教育学校を卒業した日の翌日から3年を経過していない②来年度3月までに高校または中等教育学校卒業見込みの人③人事院が①に掲げる人に準ずると認める人

試験日 第1次試験/9月3日(日)、第2次試験/10月11日(水)から20日(金)までのいずれかのうち、第1次試験合格通知書で指定する日時

試験の程度 高校卒業程度

申し込み方法/申込期間 インターネットにより次のアドレス <http://www.jinji-shiken.>

bo.jp/juken.htmlへアクセスして、説明に従って入力/6月19日(月)～28日(水)(受信有効)

※インターネット申し込みができない人は、関東信越国税局人事第二課試験係へお問い合わせください

問い合わせ インターネット申し込みに関する場合は、人事院人材局試験課 ☎03(35)815311、それ以外は、関東信越国税局人事第二課試験係 ☎048(600)3111、沼田税務署総務課 ☎21311へ

温かい応援者になりませんか。

とき 6月27日(火)①午前10時～11時30分②午後1時30分～3時

ところ 中央公民館2階第1会議室

対象 市民

定員 20人程度

費用 無料

申込期限 6月23日(金)

その他 修了者には認知症サポーターの証にオレンジリングをお渡しします

申し込み・問い合わせ 地域包括支援センター(東原庁舎内) ☎1112へ

健康ガイド 7月

■対象：全域 申し込み・問い合わせ 健康課保健係☎内線76204、健康課予防係☎内線76207

種目	実施月日	受付時間	対象者など	場所
市民献血	7月28日(金)	午前10時～正午 午後2時～4時	16～69歳(65歳以上の人は、60から64歳までの間に献血経験がある人に限ります)	保健福祉センター 利根支所
にこにこ健康相談	7月12日(水)	午前10時～11時30分	保健師・栄養士の個別相談 ○食事相談や体脂肪率・血圧測定など	ベイシア沼田店
禁煙相談	月～金曜日 (祝日を除く)	午前9時～午後4時	効果的な禁煙方法を紹介 ○禁煙意志がある喫煙者とその家族など	保健福祉センター
母子健康手帳交付 マタニティセミナー	7月はお休みです	午前8時30分～11時30分	妊娠届出書を持参してください	

問い合わせ 高齢福祉課介護予防係(東原庁舎内)☎内線77272

ふれあい健康相談	7月11日(火)	午前10時～11時30分	血圧測定・握力測定	ふれあい福祉センター
すこやか健康相談	7月12日(水)	午後1時30分～3時	血圧測定・歯科相談・握力測定	白沢健康福祉センター

申し込み・問い合わせ 沼田市地域包括支援センター・高齢福祉課介護予防係(東原庁舎内)☎21112(直通)

あつぶりんカフェ	7月27日(木)	午前9時30分～正午	認知症の本人や家族、地域の人など、誰でも気軽に寄って集える場所です。相談も受け付けます	保健福祉センター 2階会議室
----------	----------	------------	---	-------------------

■対象：全域 問い合わせ 健康課保健係☎内線76205

健康診査	対象	実施月日	受付時間	備考	場所
4カ月児	7月25日(火)	午後1時～1時30分	平成29年3月生まれ	保健福祉センター	
10カ月児	7月11日(火)	午後0時45分～1時15分	平成28年9月生まれ		
1歳6カ月児	7月13日(木)	午後1時～1時45分	平成27年12月5日～12月25日生まれ		
2歳児歯科	7月21日(金)	午後1時～1時45分	平成27年7月生まれ		
3歳児	7月19日(水)	午後0時45分～1時30分	平成26年4月16日～5月8日生まれ		
育児相談	エンゼルクラブ わんぱくクラブ	7月7日(金)	午前9時30分～11時	乳児(1歳未満)	
母乳相談	7月24日(月)	要予約	乳児を持つ母親(定員4人)	保健福祉センター	

中国の道教では、人間の寿命は120年あると説かれている。奈良時代、道教の教えが伝来した日本には、60歳を還暦とする年齢の異称があり、一生が半分過ぎたとして祝事も行われる。120歳もある寿命だが、庚申信仰では、60日に1回巡ってくる庚申の日に眠ると、人体中に居る三尸と呼ばれる三匹の虫が体から抜け出し、その人の罪過を天帝の帝釈天に告げ、その人の寿命を縮めると言い伝えられる。庚申信仰で建てられた塔には、見ざる・言わざる・聞かざるの三匹の猿が刻まれることが多い。これは、人の罪過を見聞せず、言わないための人間の知恵である。忿怒する青面金剛王の像、庚申の文字、猿田彦大神の像や文字など、庚申塔の形式はさまざまあるが、珍しいのが三重や五重の層塔である。



高さ3mある五重の層塔

「仏の教えは大きく広い・救い導く力はあらゆる所から湧き出でる」と解釈できようか、意味深い。教えでは、庚申の夜寝ずにいると体内の三つの虫は抜け出されず、命は長らえらるという。6月2日(金)、次は8月1日(火)が庚申の日である。勧善懲悪が庚申信仰の根本、教えを守りお互い寝ずになくとも寿命120歳を全うしましょう。



目と目を押さえる猿とその上には雌鳥と雄鳥

ぬまた 歴史 探訪 131

沼田市文化財調査委員 金井 竹徳

庚申信仰の層塔

(利根町穴原)

寿命を左右する

で、第一塔身部に二つの猿が耳と目を押さえる形で、その上に雌鳥と雄鳥の二鶏が重なるように刻まれる。2層目に「宝永7(1710)年、奉供養庚申塔、九月十九日(の)造立年と信仰名。上段には日輪と月輪も見られる。興味深いのは日輪の右側面に銘示された「佛法寛廣・濟度泉崖」という偈頌、仏教の真理を仏典詩句に表したものである。

募集

県営住宅7月の定期募集案内

募集団地 県住宅供給公社前橋市紅雲町、県民センター(県庁2階)、県土木事務所、市町村役場で配布する募集案内や県住宅供給公社ホームページ<http://www.gunma-jkk.or.jp>をご覧ください
※土・日曜日、祝日の配布はしません(県住宅供給公社は土・日曜日にも配布します)

対象 現在、住宅に困っていて親族と同居する予定の人、または単身の高齢者や障害のある人(収入制限があります)

入居日 10月1日(日)
※入居者は公開抽選で決定

募集案内配付・申込期間 7月1日(土)～18日(火)

申し込み・問い合わせ 県住宅供給公社☎0277(223)5811へ

ぬまたブランド農産物を募集します(第7次募集)

沼田市産農産物の消費拡大とイメージ向上、ブランドの確立を図ることを目的として、安心・安全で美味しいよりすぐりの農産物をぬまたブランド農産物として認証します。

認証された農産物は市ブランド認定品と類似品や他産地との差別化が図れるなど、さまざまなメリットが受けられます。

申し込み 8月15日(火)までに、農林課備え付けの申請書に必

篤志

(敬称略)

要事項を記入し、ぬまたブランド農産物認証委員会事務局(農林課6次産業化推進室)へ(農林課6次産業化推進室)へ
※申請書は市ホームページからもダウンロード可
問い合わせ 農林課6次産業化推進室☎内線3233へ

社会福祉事業へ
▽高橋廣吉(薄根町)→タオル5本、バスタオル10本、上掛け布団20枚