



新春を祝う鐘楼と朝日(沼田公園)

年頭に当たって



沼田市長
横山 公一

市民の皆さま、明けましておめでとうございます。輝かしい新春をお迎えのことと、心よりお慶び申し上げます。

昨年は、東京2020オリンピック・パラリンピック競技大会に向け、ドイツフェンシングチームがフエンシング世界選手権中国大会に出場するため、本市で事前合宿を実施し、スポーツと文化の交流などを行いました。

市政運営においては、市民の健康増進を図るため、活動量計を活用したウォーキングにより、健康寿命の延伸や介護予防・認知症予防につながるスマートウエルネスぬまた事業を推進しました。さらに、地域経済発展のため「沼田らしさ」をキーワードに、本市の特産品や商品、サービスなどの特色を活用し、海外への販

路拡大にチャレンジする企業をサポートする沼田市海外販路開拓支援事業推進協議会を設立しました。

本年は、市街地活性化で最大の課題であった大型商業施設が、市庁舎や市民活動施設、商業施設などが入る複合施設「テラス沼田」として、5月に供用開始となります。行政サービスと市民活動の拠点となり、将来にわたって市民の皆さんに愛され、市民共有の財産として活用されるとともに「天空の城下町 真田の里沼田」を象徴する施設の一つとしてオープンします。また(仮称)利南運動広場や学校給食センターの整備のほか、沼田公園内の旧土岐家住宅洋館や旧沼田教会記念会堂を上之町に移築し、街なか観光の拠点として整備してまいります。

第六次総合計画の「こころ豊かに暮らし、しあわせを実感できるまち沼田」を目指し、行政の主役である市民の皆さまが「住みたい」「住み続けたい」と思えるまちづくりを、市議会と連携を密にし、職員一丸となって進めてまいりますので、一層のご指導、ご協力をお願い申し上げます。

結びに、この一年の皆さまのご多幸を心よりご祈念申し上げます。年頭のごあいさつといたします。

新年を迎えて



沼田市議会議長
星野 稔

市民の皆さま、明けましておめでとうございます。平成最後の新春を健やかに迎えのことと、心よりお慶び申し上げます。併せて、日頃より市政発展の多大なるご理解と協力を賜り、厚く御礼申し上げます。

昨年は、歴史上初めての米朝首脳会談が行われ、恒久的で安定的な世界平和の構築に動き出した年となりました。スポーツ界では、県勢初の快挙となった全国高校サッカー選手権大会での前橋育英高校の優勝、冬季オリンピックでは、小平選手をはじめとする数々の金メダル、テニス界では、日本人初の四大大会シングルス制覇となった全米テニス大会での大坂選手の優勝など、日本人女性の華々しい活躍が目立ちました。

一方、草津白根山の噴火災害、大阪府北部地震、北海道胆振東部地震、

西日本を中心とした豪雨災害など、全国各地で自然災害が多発しました。

本市においては、庁舎等複合施設「テラス沼田」の本年オープンを目指した施策、東京2020オリンピック・パラリンピック競技大会に向けたドイツフェンシングチームの事前合宿関連行事の開催、(仮称)利南運動広場の着工などが動き始めています。この状況下、少子化・人口減少は急速に進み、公共施設等総合管理計画に基づく施設の統廃合や包括的業務管理など公共施設の適正管理を進めることは、住みよい環境の確保に大変重要です。本市が将来にわたる明るく活力ある社会を維持するためには、行財政改革の推進とともに、市民の皆さんとの共創・協働の取り組みが必要と考えています。

議会では、本来の役割と責任を自覚するとともに、市民の皆さんにより身近で開かれた運営に努め、ご意見やご要望が効果的に市政に反映されるよう努力してまいります。

結びに、新しい時代の幕開けとなる新年が市民の皆さまにとって、素晴らしく輝かしい年でありますよう心からお祈り申し上げます。新年のごあいさつといたします。

償却資産(固定資産税)の申告をお願いします

法人や個人が事業を営むために所有している構築物、機械、装置、工具、器具、備品など、土地・家屋以外の事業の用に供することのできる固定資産で、法人税法や所得税法の規定による所得の計算上、減価償却の対象となる資産を償却資産といい、土地・家屋と同じく固定資産税が課税されます。

平成31年1月1日時点で、市内に償却資産を所有している人は1月31日(木)までに申告してください。なお、申告した償却資産の課税標準額の合計が150万円に満たないときは、課税されません。

◆償却資産の対象となる主なもの(業種別の例)

共通	舗装路面、駐車設備、看板、広告塔、パソコン、コピー機、応接セットなど
小売業	陳列棚、陳列ケース(冷凍・冷蔵機能付きを含む)、日よけなど
飲食業	テーブル、椅子、厨房設備、冷凍冷蔵庫、カラオケセットなど
理・美容業	理容・美容椅子、洗面設備、消毒殺菌設備、サインポールなど
医(歯科)業、獣医業	レントゲン装置、手術機器、歯科診療ユニット、ベッド、調剤機器など
建設業	ブルドーザー、パワーショベル、フォークリフト、大型特殊自動車など
工場	旋盤、金型、プレス機器、洗浄給水設備、溶接機など
ガリンスタンド	給油配管設備、洗車機、独立したキャノピーなど
不動産貸付業(アパート・駐車場など)	門扉・塀・緑化設備などの外構工事、受変電設備、駐輪場、駐車装置、照明など
農業	農業用機械類など

問い合わせ 税務課固定資産税係 ☎内線3147

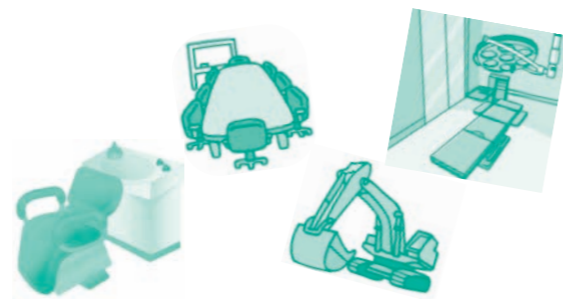

申告方法 1月31日(木)までに税務課資産税係へ
※昨年申告のあった人には申告用紙を郵送していますが、申告用紙が届かない人、または新たに申告する人はご連絡ください

※地方税電子申告 e L T A X (エルタックス) がご利用できます

●以下は固定資産税の償却資産の対象になりません

- ・家屋、建物付属設備のうち、家屋調査で評価されているもの
- ・自動車税、軽自動車税の課税対象となるもの
- ・耐用年数が1年未満のもの
- ・取得価額が10万円未満の資産で、法人税法などの規定により一時に損金算入したもの(少額償却資産)
- ・取得価額が20万円未満の資産で、法人税法などの規定により3年間で一括償却したもの(一括償却資産)

事務事業評価

市では、社会情勢の変化に対応した効率的な行政運営を図るため、事務事業評価に取り組んでいます。本年度は、第六次総合計画実施計画に掲げる事務事業のうち、平成29年度に実施した164事業を評価しました。

この結果は、第六次総合計画実施計画の進行管理として、また、各担当課では事務事業の改善や見直し、効率的な予算執行に活用します。
※詳細は、市ホームページをご覧ください

問い合わせ 企画課企画係 ☎内線3222へ

4

月リニューアルオープン予定の市民体育館の愛称として、企業名や商品名などを付けるネーミングライツのスポ

ンサーを募集します。
ネーミングライツ料 年額100万円以上

契約期間 原則3年以上

希望条件 愛称は、「○○アリーナ沼田」、または「○○アリーナぬまた」とし、○○に企業名や商品名などを入れる

申し込み 1月31日(木)までに、スポーツ振興課に設置、または市ホームページでダウンロードした申込用紙で、スポーツ振興課スポーツ振興係へ

その他 ネーミングライツ料は施設の運営などに役立ちます

多発

特殊詐欺・悪質商法

その電話、ちょっと待って!

特殊被害や悪質商法の手口は年々複雑・巧妙化し、多額の被害を生んでいます。とりわけ、65歳以上の高齢者を電話でだます事件が被害全体の8割を占めています。

市は、被害から市民の皆さんを守るため、一定の対策機能を持った電話機や機器の購入費を助成します。

対策電話・機器購入費を助成!!

交付対象者(全てに該当する人)

- ・市内に住民登録がある
- ・世帯全員が65歳以上である
- ・市内住居に設置
- ・市税に滞納がない

対象機器 平成30年12月11日以降購入の電話機、または電話機に取り付け可能な機器で、次のいずれかの機能をもつもの

- ・着信時に相手方に警告メッセージを発し、かつ通話内容を自動録音する機能
- ・迷惑電話番号データ登録情報により、迷惑電話番号からの着信を自動判別し、着信を拒否、または警告表示する機能

補助金額 購入費全額(限度額5,000円)

申請方法 ①から④全てそろえて申し込みください

- ①領収書(対象者氏名、購入日、購入品名、購入金額、購入店名が記載)
- ②購入品の取扱説明書(対象機器の確認がとれるもの)
- ③対象者名義の通帳
- ④印鑑(認め印可)

受付開始 1月15日(火)

※予算に限りがあります。早めの申請をお願いします

申し込み・問い合わせ 生活課生活係(東原庁舎内) ☎内線77351へ

この電話は、振り込め詐欺などの犯罪被害防止のため、会話内容が自動的に録音されます…

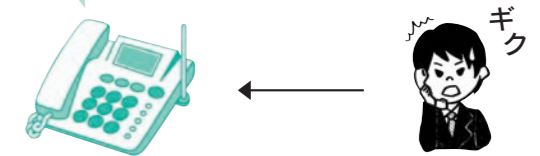

対策機器設置から1カ月経過後の状況

詐欺被害防止に効果アリ

機器設置後、被害ゼロ

90%が不審電話が減少

90%が詐欺被害への不安がなくなった

97%が詐欺被害防止に有効と実感

【群馬県警察本部：県内106人男女調査】

おかしいな
困ったなと
思ったら…

一人で悩まず相談を



相談窓口・問い合わせ 沼田市消費生活センター(東原庁舎内) ☎1500へ

相談受付時間外の窓口 平日時間外のほか、土・日曜日、祝日の急ぎの相談は、独立行政法人国民生活センター「消費者ホットライン ☎188(イヤ)へ

相談費用 無料

相談内容 契約トラブル、商品の苦情、悪質商法、多重債務、架空請求など

相談受付時間 平日午前9時～正午、午後1時～4時

相談内容 契約トラブル、商品の苦情、悪質商法、多重債務、架空請求など

相談受付時間 平日午前9時～正午、午後1時～4時

相談内容 契約トラブル、商品の苦情、悪質商法、多重債務、架空請求など

相談受付時間 平日午前9時～正午、午後1時～4時

相談内容 契約トラブル、商品の苦情、悪質商法、多重債務、架空請求など

相談受付時間 平日午前9時～正午、午後1時～4時

相談内容 契約トラブル、商品の苦情、悪質商法、多重債務、架空請求など

相談受付時間 平日午前9時～正午、午後1時～4時

相談内容 契約トラブル、商品の苦情、悪質商法、多重債務、架空請求など

相談受付時間 平日午前9時～正午、午後1時～4時

相談内容 契約トラブル、商品の苦情、悪質商法、多重債務、架空請求など

相談受付時間 平日午前9時～正午、午後1時～4時

相談内容 契約トラブル、商品の苦情、悪質商法、多重債務、架空請求など

相談受付時間 平日午前9時～正午、午後1時～4時

受講生募集

～冬の運動不足を解消～ 男性運動教室

問い合わせ 健康課保健係(保健福祉センター内)
☎内線76204

男性のための健康運動教室です。普段運動をしていない人も生活習慣病予防のため、これを機会に始めてみませんか。自宅のできるストレッチや筋トレなどを紹介します。

とき 1月21日(月)、2月7日(木)・27日(水)の午前10時～11時30分(午前9時30分受け付け開始)

ところ 保健福祉センター4階多目的ホール

講師 うすねニュースポーツクラブ指導員

対象 おおむね40～60歳代の男性(運動制限のない人)

※医療機関を受診している人は、かかりつけ医に相談の上ご参加ください

定員 25人(超えた場合は抽選)

申し込み 土・日曜日、祝日を除く、1月4日(金)から15日(火)までの午前8時30分から午後5時15分までに電話、または直接健康課保健係へ



受講生募集

～スローエアロビックで認知症予防～ 冬期限定！かがん倶楽部

問い合わせ 高齢福祉課介護予防係(東原庁舎内)☎内線77272

スローエアロビック、 脳トレ、ストレッチなど



この倶楽部は、軽運動で認知症を予防する「脳フィットネスの軽運動効果(楽しく身体を動かすことが記憶力を高める)」を狙った、頭と身体の体操教室です。スローエアロビックは、「いつでも」「どこでも」「誰にでも」できる軽運動で、活動的な春を迎えたい人にお勧めです。

とき 2月21日・28日、3月7日・14日の各木曜日午後1時30分～3時(午後1時受け付け開始)

ところ 中央公民館4階ホール

講師 うすねニュースポーツクラブ指導員

対象 60歳以上の市民(運動制限のない人)

定員 30人(先着順)

持ち物 飲み物、汗ふきタオル、バスタオルまたはヨガマット

申し込み 土・日曜日、祝日を除く、1月4日(金)から2月8日(金)までの午前8時30分から午後5時15分までに電話、または直接高齢福祉課介護予防係へ

参加者募集

～全国学校給食週間事業～ 給食試食会

問い合わせ 沼田給食センター☎231672、白沢調理場☎532257、利根調理場☎563645

1月24日(木)から30日(水)まで全国学校給食週間です。学校給食の意義や役割について、保護者や地域住民などの理解を深めるため、右表の日程で給食試食会を開催します。

対象 市内在住、または在勤の人

定員 各会場30人(先着順)

参加費 1食282円

申し込み 土・日曜日、祝日を除く、1月7日(月)から18日(金)までの午前8時30分から午後5時15分までに、電話にて各調理場へ



とき	ところ
1月28日(月)	沼田給食センター
	白沢調理場(白沢小学校)
	利根調理場(利根保健福祉センター)
1月29日(火)	沼田給食センター
	白沢調理場(白沢小学校)
	利根調理場(利根保健福祉センター)
1月30日(水)	沼田給食センター

※時間はいずれも正午から午後1時までとなります

第25回沼田市生涯学習フェスティバル 第48回公民館まつり

問い合わせ 社会教育課社会教育係☎内線3333

市民の皆さんに公民館活動をご理解いただくため、生涯学習活動を公開し、日頃の学習の成果や利用団体の活動内容を発表します。

お楽しみコーナーや記念講演会など、たくさんのイベントも行いますので、お誘い合わせの上、ぜひお出掛けください。

とき 2月8日(金)から10日(日)までの午前9時～午後4時

ところ 中央公民館

記念講演会

とき 2月10日(日)午後2時～3時30分

ところ 中央公民館4階ホール

演題 「夢と絆」～夢と絆を絶たれながらも必死に生き抜いた、北朝鮮での24年間～

講師 蓮池薫さん(新潟産業大学経済学部准教授・北朝鮮拉致被害者)

定員 300人(入場整理券が必要)

その他 入場整理券は、当日午前10時から11時に中央公民館4階で配布(1人4枚まで)



イベント	とき	ところ	内容・備考
オープニングセレモニー	午前10時～	4階ホール	開会式
	午前10時15分～10時45分		◆生涯学習講演会 演題：緩行を嗜んで～オシンプサンから沼田城へ～ 講師：長田清さん(一般社団法人近代日本美術協会理事・平成30年度群馬県文化奨励賞受賞/分野：美術)
	午前10時50分～		◆自主サークル実績発表 団体：バラの会(オープンガーデンの会)、沼田ノルディックウォーク愛好会、フラワーデザインドリームサークル
作品展示	2月8日(金)～10日(日) 午前9時～午後4時	2階～4階 各会議室など	公民館教養教室・利用団体の発表
舞台発表	2月9日(土) 午前9時30分～午後2時頃	4階ホール	公民館利用団体の発表
お楽しみコーナー	2月9日(土) 午前11時頃～	3階ロビー 付近	洋菓子教室お菓子の試食 ※お菓子がなくなり次第終了
	2月10日(日) 午前11時～午後2時	3階茶室	茶道教室お点前発表 ※受け付けは、当日3階茶室にて行います
クロージングセレモニー	2月10日(日) 午後1時～2時	4階ホール	◆柳波賞表彰式、社会教育功労者表彰式、小中学生学芸文化・体育特別賞表彰式

※駐車場は、中央公民館1階、沼田市役所前、テラス沼田立体駐車場(検印しますので駐車券を中央公民館2階事務室までお持ちください)をご利用ください

他会場イベント	2月8日(金) 午前10時～午後2時 2月9日(土) 午前10時～午後4時	沼田高校 本校舎1階	沼高郷土資料室「桔梗館」特別公開と図書室一般開放
---------	--	------------	--------------------------

年金の窓口から お知らせ



20歳になったら国民年金

国民年金は、高齢になったときや、いざというときの生活を現役世代みんなで支えようという仕組みです。20歳以上60歳未満の人に加入が義務付けられており、収入のない学生には「学生納付特例制度」もあります。

20歳になったら、国民年金の加入手続きを忘れずに。

問い合わせ 渋川年金事務所 国民年金課 ☎0279-221607

源泉徴収票が送られます

老齢年金受給者には、1月中旬から下旬に「公的年金等の源泉徴収票」が日本年金機構から送付されます。年金以外に収入があり確定申告する人は、この源泉徴収票が必要になります。

※遺族年金、障害年金を受給している人には送られません
問い合わせ ねんきんダイヤル ☎0570-01165

市職員の給与、定員などの状況

問い合わせ 総務課職員係 ☎内線3215

市職員や特別職の給与、職員数などの状況について、市民の皆さんにより一層のご理解をいただけるよう、次のとおりお知らせします。さらに詳しい内容については、4月以降に市ホームページへ掲載する予定です。

■人件費の状況(普通会計決算)

区分	住民基本台帳人口	歳出額A	人件費B	人件費率 B/A	28年度の人件費率	経常的一般財源人件費率
平成29年度	H30.3.31 48,628人	万円 2,312,000	万円 377,744	% 16.3	% 17.3	% 25.2

※人件費には、市長・副市長・市議会議員などの特別職の給料、報酬なども含まれています

■職員給与費の状況(普通会計決算)

区分	職員数A	給与費				1人当たり給与費B/A
		給料	職員手当	期末勤労手当	計B	
平成29年度	人 375	万円 149,861	万円 24,985	万円 60,813	万円 235,659	万円 628

※職員手当には、退職手当を含みません

■職員の平均給料月額、平均年齢などの状況

(平成30年4月1日現在)

区分	一般行政職			技能労務職		
	平均給料月額	平均給与月額	平均年齢	平均給料月額	平均給与月額	平均年齢
沼田市	334,974円	398,014円	43.8歳	314,079円	357,446円	48.2歳
群馬県	339,000円	409,007円	43.7歳	341,200円	370,091円	51.9歳

※平均給与月額は、平均給料月額と職員手当(期末手当・勤勉手当・寒冷地手当を除く)の合計額です

■職員の初任給の状況

(平成30年4月1日現在)

区分	沼田市	群馬県	
一般行政職	大学卒	179,200円	184,300円
	短大卒	159,800円	
	高校卒	147,100円	150,400円
技能労務職	高校卒	147,100円	146,000円

■職員手当の状況(企業職を除く全職種)

(平成30年4月1日現在)

区分	沼田市(平成29年度支給割合)		群馬県(平成29年度支給割合)	
	1人当たり平均支給額(平成29年度)	1人当たり平均支給額(平成29年度)	1人当たり平均支給額(平成29年度)	1人当たり平均支給額(平成29年度)
期末手当	1,539千円	1,820千円	1,539千円	1,820千円
	2.60月分(1.45月分)	2.60月分(1.45月分)	2.60月分(1.45月分)	2.60月分(1.45月分)
勤勉手当	1.8月分(0.85月分)	1.8月分(0.85月分)	1.8月分(0.85月分)	1.8月分(0.85月分)
	※()内は、再任用職員に係る支給割合 職制上の段階、職務の級などによる加算措置 役職加算 5~15%	※()内は、再任用職員に係る支給割合 職制上の段階、職務の級などによる加算措置 役職加算 5~20% 管理監督者加算 10~25%	※()内は、再任用職員に係る支給割合 職制上の段階、職務の級などによる加算措置 役職加算 5~20% 管理監督者加算 10~25%	※()内は、再任用職員に係る支給割合 職制上の段階、職務の級などによる加算措置 役職加算 5~20% 管理監督者加算 10~25%

区分	沼田市		群馬県	
	自己都合	早期・定年	自己都合	勤奨・定年
退職手当	勤続20年	19.6695月分	24.586875月分	19.6695月分
	勤続25年	28.0395月分	33.27075月分	28.0395月分
	勤続35年	39.7575月分	47.709月分	39.7575月分
	最高限度額	47.709月分	47.709月分	47.709月分
その他の加算措置	定年前早期退職特例措置(3%~45%加算)		定年前早期退職特例措置(2%~20%加算)	

区分	平成29年度(9種類)	支給総額	職員全体に占める支給職員の割合	支給職員1人当たり支給年額
地域手当	前橋市に勤務する職員に対し、給料の3%を支給 東京都特別区に勤務する職員に対し、給料の20%を支給	1,387千円	21.9%	15,079円



時間外勤務手当	平成29年度	支給総額	職員1人当たり支給年額	
	平成28年度	113,360千円	339千円	116,467千円
扶養手当	1 配偶者	6,500円		
	2 子	1人 10,000円		
	3 特定年齢にある子 父母等	1人 5,000円加算 1人 6,500円		
住居手当	1 借家・借間の場合(家賃12,000円を超える場合) 家賃の額に応じて27,000円を限度に支給			
通勤手当	1 交通機関を利用する場合 定期代相当額を支給(55,000円が限度)			
	2 交通用具を使用する場合 使用距離などに応じて支給(2,000円~31,600円)			
管理職手当	部長級	77,400円		
	課長級	62,300円		
	課長補佐級	49,600円		
寒冷地手当	世帯区分に応じて次のとおり	4級地		
	扶養親族のある世帯主	89,000円		
	扶養親族のない世帯主 その他の職員	51,000円 36,800円		

■特別職の報酬などの状況

(平成30年4月1日現在)

区分	給料月額など	期末手当
給料	市長 715,000円(852,000円から16%減額)	(平成29年度支給割合) 6月期 2.050月分 12月期 2.300月分 計 4.350月分
	副市長 606,000円(697,000円から13%減額)	
	教育長 567,000円(630,000円から10%減額)	
報酬	議長 426,000円	(平成29年度支給割合) 6月期 2.050月分 12月期 2.300月分 計 4.350月分
	副議長 359,000円	
	議員 339,000円	

■定員の状況

(各年4月1日現在 単位:人)

区分	職員数			対前年増減数		
	平成28年	平成29年	平成30年	平成28年	平成29年	平成30年
一般行政部門	議会	5	5	5		
	総務	87	90	90	△2	3
	税務	32	32	31	△1	△1
	民生	60	59	60	△5	△1
	衛生	30	31	31	△1	1
	労働	1	1	1		
	農林水産	20	19	20	△3	△1
	商工	26	21	20	2	△5
	土木	43	43	42	△1	△1
	小計	304	301	300	△11	△3
特別行政部門	教育	76	74	71	△3	△2
	小計	76	74	71	△3	△2
公営企業など	水道	9	9	9	2	
	下水道	6	5	6	△3	△1
	その他	25	26	25		1
	小計	40	40	40	△1	
合計	420	415	411	△15	△4	

※職員数は一般職に属する職員数で、地方公務員の身分を保有する労働者、派遣職員などを含み、臨時、非常勤職員を除いています



今回表示する事業は、「スマートウエルネスぬまた」で、ウオキングコースの名称や距離を表示することによって、市民の皆さんの健康増進を促すものとなっています。

スポンサーとなる事業者の皆さんは、従来の電柱広告よりも安価で広告を掲載できるとともに、企業の認知度アップにもつながります。ぜひ、お申し込みください。

なお、詳しい内容は、市ホームページをご覧ください。
申し込み・問い合わせ 東電タウニング(株)群馬総支社 ☎0120(559)108

本市と東電タウニング(株)群馬総支社は、昨年12月3日(月)に地域貢献型電柱広告に関する協定を締結しました。

地域貢献型電柱広告は、従来の電柱広告はスペースの全てがスポンサー広告でしたが、その約7割を市が実施する事業などをスポンサーが表示することで、市は費用負担せずに情報発信することができ、スポンサーは地域貢献活動に取り組むことにつながるものです。

今後は、地元企業などの協力

スポンサー募集

地域貢献型電柱広告のスポンサーを募集しています。

今回表示する事業は、「スマートウエルネスぬまた」で、ウオキングコースの名称や距離を表示することによって、市民の皆さんの健康増進を促すものとなっています。

スポンサーとなる事業者の皆さんは、従来の電柱広告よりも安価で広告を掲載できるとともに、企業の認知度アップにもつながります。ぜひ、お申し込みください。

なお、詳しい内容は、市ホームページをご覧ください。
申し込み・問い合わせ 東電タウニング(株)群馬総支社 ☎0120(559)108

問い合わせ 総務課行政係 ☎内線3212

地域貢献型電柱広告 協定締結とスポンサー募集

沼田市地域・産業活性化講演会

問い合わせ 産業振興課商工振興係 ☎内線3255

市では、産業と地域の活性化を図るため講演会を開催します。

講師に(株)ii(いい)代表取締役で集客営業コンサルタントの上久保瑠美子さんを招いて、「お金をかけずに地元客をガッチリつかむ~地元密着型の集客・営業術~」をテーマに講演していただきます。

とき 2月5日(火)午後4時~5時30分
ところ ホテルペラヴィータ(材木町178-1)
定員 80人(超えた場合は抽選)
参加費 無料
申し込み 1月22日(火)までに所定の申込用紙、またはEメール(sa
ngyo@city.numata.lg.jp)に件名「沼田市地域・産業活性化講演会」、
郵便番号、住所、氏名、電話番号を記載し産業振興課商工振興係へ

かみくぼるみこ 上久保瑠美子さんプロフィール



1978年、青森県十和田湖生まれ。広告代理店勤務を経て、2005年(株)ベンチャー・リンク社に入社。コンサルタントとして女性専用30分フィットネス「Curves(カーブス)」の創業などに携わる。

2009年、(株)ii設立。得意の営業力と豊富な経験を生かし、主にサービス業の集客サポート、売れる営業・販売員の育成をテーマに全国各地で講演を行っています。

"ママ・主婦等の働きたい"を応援する 就職面接会の参加者・企業を募集

問い合わせ 産業振興課商工振興係 ☎内線3255、ハローワーク沼田 ☎28609

とき 2月19日(火)午後1時~4時
ところ ホテルペラヴィータ(材木町178-1)
対象 子育て中の女性や主婦などで利根沼田地域在住の人
対象企業 女性などの雇用に積極的な市内企業
申し込み 事前に参加申込書を記入しハローワーク沼田へ
※申込用紙は、ハローワーク沼田と産業振興課窓口に用意してあります。また、市ホームページからもダウンロード可能です





電柱に掲示されている管理番号の
掲示例「鍛冶町56」

119番通報を迅速に対応するため、県内の6消防本部利根沼田広域消防本部を含むで共同運用しているたかさき消防共同指令センターでは、昨年12月1日からTEPCO光ネットワークエンジニアリング(株)が提供する電柱位置検索システム「アットサーチ」の運用を開始しました。

これは、119番通報のときに電柱の管理番号を聞き取り、電柱の位置情報を検索すること
「目標物が近くにない」などの場合は、近くの電柱に掲示された管理番号をお伝えください。

問い合わせ 利根沼田広域消防本部総務課 ☎23133

119番通報!! 電柱管理番号で位置特定

土地の相続登記 登録免許税が免税されます

相続登記は
お早めに!

問い合わせ 前橋地方法務局沼田支局 ☎2518

平成30年度の税制改正により、次の①または②の土地の相続登記について、登録免許税の免税措置が設けられました。免税期間はいずれも2021年3月31日までとなります。詳しくは、法務局ホームページをご覧ください。

①相続により土地を取得した人が相続登記をしないで死亡した場合の相続登記



②市街化区域外の土地で市町村の行政目的のため相続登記の促進を特に図る必要があるものとして法務大臣が指定する土地のうち、不動産の価額が10万円以下の土地に係る相続登記

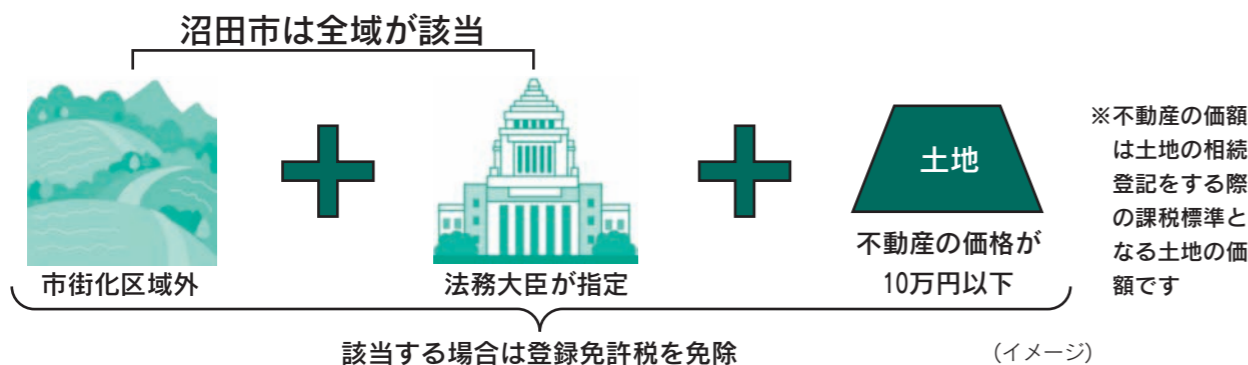

死亡

相続(未登記)

土地



死亡

相続

土地



(イメージ)



市街化区域外



法務大臣が指定



土地

不動産の価格が
10万円以下

※不動産の価額は土地の相続登記をする際の課税標準となる土地の価額です

該当する場合は登録免許税を免除

(イメージ)

市民スキー大会

とき 2月3日(日)午前8時30分開会(午前8時受け付け開始)

ところ たんばらスキーパーク

種目

▽小学生低学年の部(1~3年生までの男女)

▽小学生高学年の部(4~6年生までの男女)

▽男子30歳未満、30歳代、40歳代、50歳代、60歳代、70歳以上の各部

▽女子20歳未満、20歳以上の各部

対象 市内在住、在勤または在学の人

申し込み 1月25日(金)までに、市体育協会または白沢・利根公民館へ

※当日受付不可

※中学生以下は保護者の承諾書を添えて窓口へ

※高校生以上は電話申し込み可

問い合わせ NPO法人沼田市体育協会(中央公民館内) ☎29444



ドイツ人国際交流員ティーネの

いいね! ドイツ

vol. 4



クリスティーネ・パウアー

国際交流のお手伝いをします。お気軽にお問い合わせください。問い合わせ 企画課政策調整係 ☎内線3223へ

ドイツの大晦日とお正月

皆さん、Frohes neues Jahr(明けましておめでとう)!

ドイツ語では大晦日を某ハリウッド俳優と同じSilvester(シルベスター)といい、ローマ教皇Silvester 1世が12月31日没したことが由来になっています。

クリスマスは家族で祝い、新年は友人らとパーティーをしながら迎えるのが定番です。プライベートで集まる場合はラクレット料理を作るのが人気で、一人用のフライパンにチーズ、肉、じゃがいも、野菜などを入れて自分の料理を温めます。でき上がるまでおしゃべりして楽しく待ちながら年が明けていきます。

市民スケート教室・大会



問い合わせ NPO法人沼田市体育協会(中央公民館内) ☎29444

とき 2月17日(日)午後1時~5時(教室が終了次第、大会を開催)

ところ 県総合スポーツセンター 1伊香保リンク

講師 沼田スケートクラブ員

対象 市内在住、在勤または在学の人

定員 40人

受講料 無料(傷害保険料800円は受講者負担)

貸し靴 3100円(申し込み時に納入)

種目 <スケート大会>

▽100メートル 小学生低学年の部男女、小学生高学年の部男女

の部(男女)、中学生の部(男女)

▽200メートル 一般の部(男女)

対象 市内在住、在勤または在学の人

※中学生以下は保護者の承諾書が必要

その他 会場まで送迎バスを運行(負担金1人1000円、中学生以下500円、要予約)

※午前11時30分関越バス東原車庫集合出発、午後6時帰着予定

申し込み 教室・大会ともに2月8日(金)までに、所定の申込用紙と保険料などを添えて、市体育協会または白沢・利根公民館へ



ラクレットのグリル(左)「Dinner for One」のDVD(右)

また、大晦日の特別なテレビ番組もあります。わずか18分の寸劇だけの番組で、「Der 90.Geburtstag(90歳の誕生日)」、または英語の「Dinner for One(1人のためのディナー)」という名前で知られています。

カウントダウンで年が明けると、よくシャンパンで乾杯し、普段は販売禁止の花火や爆竹も年越しだけは解禁され、大騒ぎしている光景にも出会います。



元気にコースを駆け抜けて
第59回利根沼田ロードレース大会
11月23日(金)

青少年の健全育成と郡市民の体力向上、スポーツの正しい理解を深めるとともに、長距離走の普及振興を図るため毎年開催しています。今年、初めて白沢支所周辺にコースが設定され、幼児から大人まで約280人のランナーが、3つのコース(1.3km・4.5km・9.5km)、10の種別で、それぞれスタートの合図とともに勢いよくコースに駆け出し、タイムを競いました。



熱戦！溢れる郷土愛
第51回沼田市子ども会上毛かるた大会
12月9日(日)

沼田小学校屋内運動場で、市内各町・地区193人の小中学生が、団体戦と個人戦の熱い戦いを繰り広げ、練習で頑張ってきた実力を発揮しました。例年1月に行っているこの大会は、今年度は、寒さが比較的穏やかで、インフルエンザ流行前の12月に開催。優勝チーム・優勝者らは、2月9日(土)に前橋市で開かれる県大会に出場します。

ちぐさこども園
親子もちつき大会
11月30日(金)

ちぐさこども園の園庭で、園児約180人とその父母、園関係者などが参加して行われました。このもちつき大会は、昭和42年に始まり、今年で52回目を迎える師走の恒例行事で、園児たちが4つの臼を使用して、仲良く交代でおもちをつきました。そして、もちつきの後は、みんなでおいしく味わったほか、市役所や警察署、老人ホームなどにプレゼントもしました。



思いやりの心を育むために
人権教室「ポッチャ体験会」
12月10日(月)

利根小学校体育館で、命の大切さや他人への思いやりの心を育てるなど、人権意識を深める一助とするために開催されました。今回は、県内では初めての取り組みとして、パラリンピックの正式種目である「ポッチャ」を車いすなどを使用して全校児童95人が体験し、子どもたちは、障がいへの理解を深めるとともに、思いやりの大切さを学びました。



YOROZU
よろずとーく 124
TALK

地域おこし協力隊員
高橋 枝里 さん
（埼玉県蕨市出身）
Eri Takahashi

昨年9月、本市における伝統工芸品の製造技術の習得や製作、普及活動などに取り組み地域おこし協力隊員として、沼田での生活が始まった。この協力隊員とは総務省の制度で、本市の非常勤嘱託員として委嘱され、工芸士のところに派遣する形で技術を学んでいる。

高橋さんは、もともと物作りが好きで、これまでも布を使ってポーチやバッグを作り販売をしていた。そんな時、あるイベントでこの制度を知った。「地域おこし協力隊について調べていくうちに、沼田で伝統工芸士の後継者を募集しているのを知りました。木製品は小さい物から大きい物まで幅広く、とても可能性を感じていました。また伝統工芸士に憧れもありましたので、応募しました」

はじめ市内4カ所の工芸士のところで体験し、現在は沼田桑細工の「倉忠さん(清水町)の工房で学んでいる。

「ろくろを使うことに興味を持ちました。また木製品は、丸みを出すことでいろいろな表情が出る事を知りました」

都会を離れ自然が多い沼田の生活にも慣れてきた。

「周りに見える山々の景色がとてもきれいで、毎日癒やされています。また、作業の合間に、畑で野菜の収穫体験をして、採れたての野菜を味わせていただいたり、とても楽しく暮らしています」

また隊員の生活は始まったばかり。そして隊員の任期は、最長3年間となっている。

「3年後もできればこのまま携わっていきたくいですね。しっかりと学んで技術を身に付け、自分の工房を持ち、木製品を作って生活していきたいです。そして伝統技術を後世に伝えていき、地域に少しでも貢献できるように頑張っていきたいです」

沼田はとでも素敵で落ち着く場所
伝統技術をしっかりと学んで伝えていきたい



2月巡回移動図書館の日程 図書館 ☎ 0550

2月	とき	ところ	2月	とき	ところ
5日(火)	10:30~10:50	利根ダム統管理事務所	15日(金)	11:00~11:30	保健福祉センター
	11:00~11:40	群馬県利根沼田振興局		1:40~2:10	下久屋町公民館
	1:20~1:45	新町公民館		2:30~4:15	多那小学校
	1:55~2:25	栄町市営住宅集会所		10:00~12:00	利根小学校
6日(水)	2:35~4:15	升形小学校	19日(火)	1:15~1:35	利根支所
	9:50~10:15	岡谷町生活改善センター		1:50~2:20	老神地区集会所
	10:25~10:55	下発知町生活改善センター		10:40~11:00	生枝集会所
	11:05~11:35	奈良町農事研修所		11:20~11:40	岩室集会所
	1:30~1:50	上発知町生活改善センター		1:15~1:45	下古語父集会所
7日(木)	2:00~2:20	中発知町生活改善センター	20日(水)	2:00~2:25	上古語父集会所
	2:30~4:15	池田小学校		2:50~4:15	沼田東小学校
	10:45~11:15	屋形原農村婦人の家		1:15~1:45	十王公園
	1:15~1:50	上川田町住民センター		2:00~2:30	愛宕老人ホーム
13日(水)	2:00~2:20	川田公民館	21日(木)	2:40~4:15	沼田北小学校
	2:30~4:15	川田小学校		1:30~1:40	利根支所利根出張所
	10:00~10:20	横塚町公民館		2:10~2:40	日影南郷集会所
	10:30~10:50	久屋原町公民館		2:50~4:15	白沢小学校
	11:00~11:35	上久屋町多目的集会所			
	1:15~1:45	利南公民館			
14日(木)	1:55~2:15	沼須町農事研修所			
	2:30~4:15	利南東小学校			
	9:50~10:20	碓田町公民館			
	10:30~10:55	堀廻町構造改善センター			
	11:05~11:30	善桂寺町活性化センター			
	1:30~2:00	町田町水田転作推進研修所			
	2:15~2:40	薄根公民館			
	2:50~4:15	薄根小学校			

図書館の休館日

◆1月 1日(火)、2日(水)、3日(木)、7日(月)、14日(月)、21日(月)、28日(月)、31日(木)

◆2月 4日(月)、11日(月)、18日(月)、25日(月)、28日(木)

ぬまたプロオトちゃんぽ

市公式FacebookとTwitterでも、イベント情報などを紹介しています。



情報ステーション

市役所 ☎23 2111
白沢支所 ☎53 2111
利根支所 ☎56 2111

1・2月 おはなしポケット

1月5日(土)「とっしんとっしんとっしんた！」
1月19日(土)「おぼけのゆきがっせん」
2月2日(土)「おにたとおふく」
2月16日(土)「だるまちゃんとうさぎちゃん」
とき 午後2時30分
ところ 図書館3階おはなしのへや

お知らせ

農地に関する利用意向調査にご協力を

農業委員会では、市内全域の農地の利用状況を調査しています。この調査に基づき、遊休農地などに判断された農地の所有者などに対し、利用意向調査を行いますのでご協力をお願いします。

問い合わせ 農業委員会事務局
☎内線3240へ

独立行政法人自動車事故対策機構からのお知らせ

■**重度後遺障害がある人へ介護料を支給します**
対象 自動車事故(自損事故、オートバイ含む)により脳、脊髄または胸腹部臓器に重い損傷を受け、重度の後遺障害を持ち、日常生活において「常時」または「随時」の介護が必要なる人

○支給金額
・特1種(最重度) 月額6万8400円〜13万6880円
・I種(常時要介護) 月額5万8570円〜10万8000円

II種(随時要介護) 月額2万9290円〜5万4000円

■**交通遺児などへの育成資金を無利子で貸し付けします**
対象 自動車事故(自損事故、オートバイ含む)による交通事故が原因で保護者が死亡、または重度の後遺障害が残ることになった家庭の子ども

※中学校卒業まで
○貸付金額
・一時金 15万5000円
・月額 2万円
・入学支度金 4万4000円

問い合わせ 独立行政法人自動車事故対策機構群馬支所 ☎027(365)2270へ

書きそんじはがき・未使用切手回収キャンペーンにご協力を!

沼田ユネスコ協会では、うっかり書きそんじしてしまった郵便はがき、古くて使えないなどの理由で家庭に眠っている未使用の郵便はがき、未使用切手、テレホンカードを回収し、お金に換え募金する運動を実施しています。

この運動は、戦争や貧困などさまざまな理由で学校に行けない子どもたちや教育の機会に恵まれなかった大人たちのために、



姉妹都市通信
静岡県下田市のすがた「北方領土の日」記念
史跡巡りマラソン大会

早春の下田路を駆ける

日露和親条約締結の地「長楽寺」からロシア兵の墓がある「玉泉寺」を折り返す、2月7日の「北方領土の日」を記念した大会です。参加者には北方領土に一番近いまち、北海道根室市より寄贈された鮭を使った石狩鍋が振る舞われます。また、上位入賞者には鮭を丸ごと一本プレゼント! 気軽に参加できる大会ですので、ぜひご参加ください!

日時 2月7日(木)10時スタート
コース 長楽寺〜玉泉寺間往復(5.1km)
参加費 無料
申込期限 1月31日(木)
問い合わせ 下田市統合政策課 ☎0558②2212へ

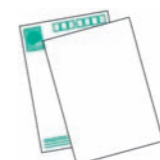

いします。
設置場所 市内各小・中学校、市立幼稚園、中央公民館ほか各地区公民館、図書館、社会福祉協議会など

※宛先不明など一度投函されたはがきや私製はがきは受け付けできません。また、使用済み切手は回収していません

問い合わせ 沼田ユネスコ協会事務局(社会教育課社会教育係内) ☎内線3334へ

第15回おのちゅうこうふるさと文学賞表彰式

教育委員会では、第15回おのちゅうこうふるさと文学賞表彰式を行います。二荒太鼓による和太鼓演奏も開催されますので、ぜひお出掛けください。

とき 2月9日(土)午後1時
ところ 白沢支所3階多目的ホール
アトラクション 二荒太鼓による和太鼓演奏

開演時間 午後1時45分(予定)
問い合わせ 白沢公民館 ☎2291へ

必ずチェック最低賃金! 使用者も労働者も

県最低賃金は、県内で働くすべての人に適用されます。

地域別最低賃金 809円
※昨年10月6日(土)発効

産業別最低賃金
・製鋼・鉄素形材製造業897円
・一般機械器具製造業886円
・電気機械器具製造業886円
・輸送用機械器具製造業886円

※昨年12月20日(木)発効

問い合わせ 群馬労働局労働基準部賃金室 ☎027(896)

「はたちの献血」にご協力を

1月と2月は、成人式を迎える20歳の皆さんに献血への理解と協力を呼び掛ける「はたちの献血」キャンペーン実施期間です。

また、定期的に献血を実施していただくので、皆さんの献血事業へのご協力をお願いします。

■1月の献血
とき 1月25日(金)午前10時〜11時45分/午後1時〜4時
ところ 市役所市民ホール

問い合わせ 健康課予防係保健福祉センター内 ☎内線76207へ

募集

「沼田市桔梗クラブ」50周年記念事業
小和田哲男講演会
とき 2月2日(土)午後1時30分
分演(午後1時開場)
ところ ホテルペラヴィータ

演題 「戦国武将に学ぶ人生哲学」真田三代生き残り戦略
講師 小和田哲男さん(静岡大)

学名普教授

※NHK大河ドラマ「おんな城主直虎」軍師勘兵衛などの時代考証の担当や、数多くの歴史番組に解説として出演。専門は日本中世史

定員 300人(先着順)
参加費 無料

※当日、市の教育文化へ寄付するための協力金(500円以内)を募ります。ご協力をお願いします

お問い合わせ

沼田市桔梗クラブ
会長宮田徳彦 ☎090(3213)6563、書記教育研究所内 ☎2190へ

お互いさまのまちづくり勉強会

地域のつながりを持って安心して元気に暮らし続けるために勉強会を開催します。今月の勉強会は次のとおりです。

①勉強会名 とねふきわれお助け隊
とき 1月9日(水)午前11時30分

ところ 利根保健福祉センター
テーマ 新年交流会・社会資源マップの確認
学校区 利根中学校区
定員 30人

②勉強会名 しらさわサルビアの会

とき 1月9日(水)午後2時30分
ところ 白沢創作館
テーマ 地域の防災について
災害体験者からの報告・意見交換

学校区 白沢中学校区
定員 30人

③勉強会名 お助け隊となみイーストスマイル

とき 1月25日(金)午後2時
ところ 下久屋町公民館
テーマ 防災講座

学校区 東中学校区
定員 30人

④勉強会名 升形協力隊

とき 1月25日(金)午後6時30分
ところ 利南公民館
テーマ 地域の居場所づくり

学校区 南中学校区①(戸鹿野町および新町、鷲石地区を除く)、沼須町、上沼須町、栄町)

定員 30人

申し込み ①〜④全て不要
※直接会場へお越しください
問い合わせ 地域包括支援センター(東原庁舎内) ☎1112へ

図書館からのお知らせ

市民参加の図書館づくりと地元業者の情報発信の場の提供として、雑誌スポンサー制度を始めました。

これは、図書館が選定する雑誌について、スポンサーを募集し、寄贈していただく制度です。

寄贈された雑誌には、スポンサー名の表示や、B5版までの大きさの範囲で情報発信を行うことができます。

対象 次の①〜③のいずれかにあてはまる人
①市内に本店または支店を置く事業者
②匿名での協力を希望する個人
③特に館長が認める法人・団体

申し込み 希望する場合は、図書館にご連絡ください。
※随時受け付けます

問い合わせ 図書館 ☎20550へ



雑誌架にスポンサーの情報を掲示

募 集

自衛官を募集します

■自衛官候補生
受験資格 18歳以上33歳未満の人
受付期間 通年
※試験日や試験会場などは、自衛隊沼田地域事務所へお問い合わせください

■介護予防サポーターによる集いの場「元気ののみち」
介護予防事業を支える介護予防サポーターが、介護予防に関する豊富な経験や知識を生かして、市民の皆さんの日々の生活に役立つ企画を、毎月開催します。

1月は「バカ面踊り」の皆さんが出演します。介護予防サポーターと一緒に初笑いを楽しみましょう。
とき 1月10日(木)午後1時30分～2時30分
ところ 中央公民館3階第二講義室

対象 介護予防に関心のある人
※事前申し込み不要
参加費 無料
問い合わせ 高齢福祉課介護予防係(東原庁舎内) ☎内線77272へ

傾聴ボランティア養成講習会
相手の気持ちに寄り添い、心で聴き共感する傾聴ボランティアの講習会です。
傾聴ボランティアとして、活動してみたい、ほかのボランティア活動に役立てたい、聞き上手になりたい人は、ぜひご参加ください。

とき 2月7日(木)と26日(火)の午前10時～午後4時
※両日ともに参加できる人が対象です

ところ 白沢創作館(白沢町平出135-1)
内容 人の話を聴くためのコツ、関係の良くなる気持ちの伝え方など
定員 30人
受講料 無料
申し込み 2月1日(金)までに、電話で社会福祉協議会へ
その他 昼食は各自でご用意ください

問い合わせ 社会福祉協議会(保健福祉センター内) ☎21990へ
もっと身近に福祉を
福祉講演会を開催します
障がい児(者)やその家族が地域で元気に暮らすための講演会を開催します。

日時 1月26日(土)、27日(日)の午前10時～午後4時30分
ところ 図書館4階視聴覚室
その他 1人10冊まで(持ち帰り用の袋をご持参ください)
問い合わせ 図書館 ☎05500へ

県営住宅1月の定期募集案内
募集団地 県住宅供給公社(前橋市紅雲町)、県民センター(県庁2階)、県土木事務所、市町村役場で配布する募集案内や県住宅供給公社ホームページ

平成30年度第5回「個人向け普通救命講習会」の参加者を募集します
いつ、どこで、突然の病気やケガに襲われるかわかりません。「心臓や呼吸が止まった。出血が止まらない。喉に物を詰まらせた」こんな時、そばに居合わせたい人(取入制限があります)
入居可能日 4月1日(月)
※入居者は公開抽選で決定
募集案内配付・申込期間 1月4日(金)～18日(金)
申し込み・問い合わせ 県住宅供給公社 ☎027(223)5811

講師 江村恵子さん(一般社団法人群馬県手をつなぐ育成会会長)
参加費 無料
問い合わせ 社会福祉協議会白沢支所(白沢創作館内) ☎2722へ

放送大学4月入学生を募集します
放送大学は、テレビやインターネットを利用して授業を行う通信制の大学で、現在、平成31年度4月入学生を募集しています。
心理学・福祉・経済・歴史・文学・情報・自然科学など、約300の幅広い授業科目があり、

せた人ができる応急手当を学びます。
受講者には講習修了証が交付されます。
とき 2月17日(日)午前9時～正午
開始 午前8時30分受け付け開始
ところ 利根沼田広域中央消防署
定員 20人(先着順)
内容 心肺蘇生法とAEDの使用
参加費 無料
申込期限 2月16日(土)
申し込み・問い合わせ 中央消防署 ☎1734、東消防署 ☎2300、西消防署 ☎24002、北消防署 ☎24349へ

1科目から学ぶことができます。全国に学習センターが設置されており、サークル活動などの学生の交流も行われています。また、図書館内に沼田ミニサテライトがあります。
資料を無料で配布していますので、お気軽に放送大学群馬学習センターまで電話またはEメール(gunma-house@ouj.ac.jp)にて、ご請求をお願いします。
出願期間 3月17日(日)申し込み・問い合わせ 放送大学群馬学習センター ☎027(230)1085へ



2月の出張！福ろうクラブ
会場 日程 内容 持ち物
利南公民館 1日(金) 福老体操(筋トレ) 飲み物
池田公民館 15日(金) 福老体操(筋トレ) 上履き
薄根公民館 7日(木) 福老体操(筋トレ) 飲み物
川田公民館 13日(水) 福老体操(筋トレ) 飲み物
白沢創作館 4日(月) 福老体操(筋トレ) 飲み物
利根保健福祉センター 14日(木) 福老体操(筋トレ) 飲み物
時間 全て午前10時～11時
問い合わせ 高齢福祉課介護予防係(東原庁舎内) ☎内線77272へ

「ドイツ料理教室」を開催します

市国際交流員クリスティーネ・パウアーさんが、本場ドイツの料理を教えます。

ぜひ、この機会にドイツ文化に親しんでください。

とき 2月16日(土)午後1時30分

ところ 中央公民館3階調理実習室

内容 フラムクーヘン・グリースブライ

定員 20人(先着順)

費用 500円

申し込み 所定の用紙に記載の上、費用を添えて企画課政策調整係へ

問い合わせ 企画課政策調整係 ☎内線3223へ



フラムクーヘン



昨年の様子

古本市を開催します！

市民の皆さんから頂いた本と、図書館で除籍した雑誌のバックナンバーを無料配布いたします。

ぜひ、お出掛けください。
とき 1月26日(土)、27日(日)の午前10時～午後4時30分

ところ 図書館4階視聴覚室
その他 1人10冊まで(持ち帰り用の袋をご持参ください)
問い合わせ 図書館 ☎05500へ

県営住宅1月の定期募集案内

募集団地 県住宅供給公社(前橋市紅雲町)、県民センター(県庁2階)、県土木事務所、市町村役場で配布する募集案内や県住宅供給公社ホームページ

沼田市情報発信サービス

「ほっとメールぬまた」をご利用ください

登録をすると、防災・防犯情報やイベント生活情報などをパソコンや携帯電話にEメールで配信します。

配信を希望される人は、右のQRコードから登録手続きをしてください

※サービス利用は無料ですが、通信料などは利用者負担になります

問い合わせ 秘書課広報広聴係 ☎内線3225へ



QRコード

(広告)

(広告)

(広告)

(広告)

健康ガイド 2月

■対象：全域 申し込み・問い合わせ 健康課保健係・予防係(保健福祉センター内)☎内線76204、76207

種 目	実施月日	受付時間	対象者など	場 所
市民献血	2月はお休みです			
にこにこ健康相談	2月6日(水)	午前10時～11時30分	保健師・栄養士の個別相談 ○各種測定や食事相談など	市役所市民ホール
禁煙相談	月～金曜日 (祝日を除く)	午前9時～午後4時	効果的な禁煙方法を紹介 ○禁煙意志がある喫煙者とその家族など	保健福祉センター
母子健康手帳交付		午前8時30分～11時30分	妊娠届出書を持参してください ※時間に余裕を持ってお越しください	
マタニティセミナー	2月4日(月)	午後1時15分～1時30分 (予約制：定員15人)	対象：初めての出産を迎える妊婦で、5月 から7月ごろ出産予定の人 申込期間：1月7日(月)～21日(月)	
	2月9日(土)			
	2月18日(月)			

問い合わせ 高齢福祉課介護予防係(東原庁舎内)☎内線77271・77272

ふれあい健康相談	2月27日(水)	午前10時～11時30分	血圧測定・握力測定・歯科口腔相談	ふれあい福祉センター
すこやか健康相談	2月はお休みです			

申し込み・問い合わせ 沼田市地域包括支援センター・高齢福祉課介護予防係(東原庁舎内)☎1112(直通)

あつぶりんカフェ	2月28日(木)	午前9時30分～正午	認知症の人や家族、地域の人など、誰でも気軽に寄って集える場所です。相談も受け付けます	保健福祉センター 3階 研修室
----------	----------	------------	--	--------------------

■対象：全域 問い合わせ 健康課保健係(保健福祉センター内)☎内線76204

健康診査	種 目	実施月日	受付時間	対象者など	場 所
健康診査	4カ月児	2月27日(水)	午後1時～1時30分	平成30年10月生まれ	保健福祉センター
	10カ月児	2月19日(火)	午後0時45分～1時15分	平成30年4月生まれ	
	1歳6カ月児	2月12日(火)	午後1時～1時45分	平成29年7月16日～8月8日生まれ	
	2歳児歯科	2月20日(水)	午後1時～1時45分	平成29年2月生まれ	
	3歳児	2月7日(木)	午後0時45分～1時30分	平成27年11月14日～12月6日生まれ	
育児相談	エンゼルクラブ	2月8日(金)	午前9時30分～11時	乳児(1歳未満)	保健福祉センター
	わんぱくクラブ	2月22日(金)	午前9時30分～11時	幼児(1歳以上)	
	ベビーマッサージ	2月25日(月)	午後1時30分～3時(要予約)	はじめての乳児(生後3～6カ月)と保護者(先着12組) 申込期間：2月1日(金)～15日(金)	

相 談

中央児童相談所の巡回相談

とき 2月14日(木)午前10時～午後3時

ところ 利根沼田振興局2階利根沼田保健福祉事務所

内容 子どもの非行、家庭での養育やしつけ、言葉や発達の違い、性格などの相談や療育手帳・特別児童扶養手当などを受けるための判定や診断

申し込み 直接、または電話で家庭児童相談室へ

※先着順に受け付けます

問い合わせ 家庭児童相談室(東原庁舎内)☎0874へ

篤 志

(敬称略)

福祉振興事業基金へ

▽利根沼田建築相互組合(栄町) ↓1万2640円

社会福祉事業へ

▽沼田地区地場産業振興協会(西倉内町) ↓1万6379円
▽野口兼道(神奈川県横浜市) ↓5万円
▽北部地区労働者福祉協議会(渡川市) ↓3万3550円

アイドル登場 掲載希望者募集

広報ぬまたでは、毎月「アイドル登場」のコーナーで、おおむね3歳になるお子さんを、家族の皆さんからのメッセージと写真で紹介しています。
問い合わせ 秘書課広報広聴係☎内線3225へ

第36回くらしと健康まつり実行委員会(東原新町) ↓1万円
株式会社ミツバ利根工場(白沢町尾倉) ↓9万4943円

(広告)

(広告)

(広告)

(広告)

ぬまた 歴史 探訪 150

沼田市文化財調査委員 金井 竹徳

領内の安寧 城 鐘

(中央公民館・沼田公園)

30年の時を経て「平成」という一つの時代が終わり、春には新元号が生まれようとしている。大きな節目に、誰しも新たな感慨や心情が湧き上がる。400年ほど前、真田氏の2代目信吉は、領主就任20年を前に家門の長久や領内の安寧を願い、大鐘を鋳造させ、城内への造営に臨んだ。県指定重要文化財の城鐘である。城鐘に刻まれる銘文を意訳すると「十茲(時)寛永(11)63(4)年初秋(7)月、真田河内守(信)吉が大きな鐘を造らせ、楼を建てた。この鐘は、時を告げること日に12回、家臣や領民に清い心を起こさせる音を響かせ快い。次に祝賀を願え詩を述べること前文が示され、趣意の漢詩が続く。

「浦平一声万天轟 上下覚眠心裡清」
「王將権威跡長久 從此安全国家城」
青 寛永拾一歳甲戌 潤七月吉日
滋野朝出信吉公



電頭部分が浦年に

敵に襲われると大声を発し、驚かせて身を守るという空想上の海獣「浦平」のよう、この鐘の一声は大空に轟く。沼田の領民の眠りを覚まし、心の底まで清らかにする。領主の権威はますます長く続く、領内も城も安全である。
信吉はこの年の11月28日、41歳の若さで没した。しかし、家門や領民の平和安泰を願った藩主の思いは、強く城鐘に宿っている。その後、5代信直が天和元(1681)年に改易。城破脚の時、城鐘は原新町の平等寺の住職寛遠の懇願により寺鐘となり守られた。その時の曰く因縁も鐘に刻まれている。

明治以降は、沼田町役場の西北隅に鐘楼堂が建立され「時の鐘」として役割を果たした。そして現在、歴史の城趾に鐘楼堂と共にレプリカが、実物は中央公民館に大事に保管される。新たな年、沼田の繁栄や安穩を二つの鐘に託したい。



沼田公園に再建された鐘楼堂